PRIMER AÑO — Núm. 302. PORTE PAGADO Dirección, Redacción y Administración: AVENIDA DE MAYO 769 Buenos Aires, Jueves 7 de Diciembre de 1916

Todas las cartas destinadas a la Redacción deben ser dirigidas al Director.

Como el diario no puede responsabilizarse por los manuscritos que se le envíen, ruega a los autores guarden copia de ellos.

Dirección Telegráfica: EPOCA, Buenos Aires

Teléfonos: Unión Telefónica 5194-95-96-97-98, Avenida

La Epoca

PRECIOS DE SUSCRIPCION

CAPITAL

$ m|n. Un mes 1.70 — $ m|n. Tres meses 5 — $ m|n. Seis meses 10 — $ m|n. Un año 20

PROVINCIAS

Un mes 2 — Tres meses 6 — Seis meses 12 — Un año 24

EXTERIOR

$ oro Un mes 2 — $ oro Tres meses 6 — $ oro Seis meses 12 — $ oro Un año 24

Número del día 0.08. — Número atrasado (dentro de los 30 días) 0.20—De fechas anteriores 0.50.

LA EPOCA se envía directamente por correo a toda persona que lo pida acompañando el importe correspondiente. Los pedidos de suscripciones para el interior de la República se atenderán por cualquier número de días a razón de 0.08 por ejemplar.

Biblioteca de la Universidad La Plata

ANTE LA MISERIA

La profunda crisis que castiga al país ha creado un estado de malestar general que se deja sentir duramente sobre las clases menos acomodadas. Tanto en el interior del país como en la capital, la carestía ha alterado hondamente las condiciones ordinarias de la subsistencia, haciendo esta tan difícil y rigurosa como no lo fuera jamás en las peores épocas por que ha pasado el país. Al mismo tiempo que la desocupación ha suprimido todo recurso a infinito número de hogares, el aumento general sufrido por los artículos de primera necesidad ha entronizado en ellos la miseria y la penuria, con todas sus consecuencias. Este país nuestro, hiperbólicamente llamado con tanta frecuencia tierra de promisión y Canaán de las naciones, brinda actualmente un aflictivo panorama de dolor y sufrimiento. El hambre ha dejado de ser ese recurso patético con que los autores de melodramas excitan la sensibilidad de su auditorio; y la necesidad no es ya una denominación exagerada de la falta de ciertas comodidades reclamadas por el deseo de bienestar de las gentes. Existen angustiosas necesidades y hambres reales en nuestro país. Aquí mismo, en los planos inferiores de esta capital nuestra, fastuosa y brillante, se agita un obscuro mundo sufriente y dolorido, como una llaga secreta escondida en el organismo.

Es probable que estas manifestaciones nuestras sean recibidas con cierto escepticismo, cuya sonrisa incrédula está siempre lista para negar las comprobaciones mortificantes para el egoísmo. No ha de asombrarnos que se cargue a cuenta de la imaginación periodística, un poco ensombrecida por el pesimismo, estas cosas que decimos, llenos de sinceridad y de amargura. No importa. Es menester romper de una vez ese tácito convenio de silencio con que la prensa y la sociedad parecen querer ocultarse la realidad aflictiva de la tremenda situación que flagela implacablemente las clases humildes. El silencio suele ser una forma del egoísmo; queremos frecuentemente ignorar ciertos hechos para alimentar la consoladora ficción de que no existen. En realidad — y esto viene de antiguo — nada más mortificante que el lamento plañidero del menesteroso a la hora placentera del vivir feliz. Esto no es una recriminación a nuestra sociedad, cuyos sentimientos filantrópicos se han puesto de manifiesto más de una vez; se trata, simplemente, de una comprobación un tanto desalentadora. Adviértese, en efecto, que la dureza de los tiempos embota un poco los sentimientos de humanidad de las personas. Las crisis se parecen algo a los naufragios; el ¡sálvese quién pueda! es la voz de orden que pone en actividad ese formidable egoísmo latente en todas las acciones humanas. Cada cual se atiende a sí mismo, despreocupándose de la situación ajena. Los que tienen defienden celosamente su bienestar hasta contra la hipótesis de una tentativa de parte de aquellos menos afortunados a quienes la situación sorprendiera desprovistos de todo medio de defensa. Ocurre que aun los que ordinariamente cedían a las incitaciones generosas de su natural bondad, parecen asaltados por la inquietud ambiente y se retraen atemorizados por quién sabe qué imaginarias posibilidades de desastre personal. Soplo como una racha de egoísmo sobre las sociedades, que debilita hasta casi disolverlo ese vínculo de solidaridad que debe ser la condición de existencia de los grupos sociales. Es como si se hubiera agotado súbitamente el invisible manantial de esa tibia leche de la bondad humana de que habla Shakespeare...

Y eso no puede ser. Es necesario hablar alto y claramente para remover esa fría indiferencia que parece paralizar la noble actividad de ciertos sentimientos humanos. Nuestra sociedad no sabe, no sospecha quizá el profundo dolor, la angustia perenne que labra las capas inferiores de nuestra población. No ha habido quién se lo revelara; ni una sola voz la ha incitado a inclinarse sobre ese abismo que son las muchedumbres para divisar lo que encierra. Nuestros diarios callan ¿Por qué? Sin duda, ellos también, por no precipitar la depresión social con la exhibición de la miseria que se arrastra sordamente bajo el engañoso aspecto externo de la prosperidad general. Tal vez porque se confía en que la caridad oficial y organizada baste a las necesidades que claman incesantemente.

Y bien. Conviene disipar ese error. El hambre, lo repetimos, se deja sentir intensamente en numerosos hogares; la negra miseria se generaliza en ellos como una epidemia. Millares de hombres robustos, deseosos de emplearse para conseguir el pan de los suyos, se cruzan de brazos, inactivos e impotentes, ante las escenas dolorosas que se esconden en el interior de innumerables hogares. La caridad oficial no basta y — ¿por qué no decirlo? — no parece haber comprendido hasta ahora toda la gravedad del momento. Socorre, es cierto; pero en esa forma limitada y excesivamente formulista de que se rodea generalmente la beneficencia pública. Ello no alcanza ni puede alcanzar a satisfacer necesidades crecientes y cada día más agudas.

Ultimamente, el presidente de la república solicitó de la Sociedad de Beneficencia una suma para hacerla distribuir directamente entre familias necesitadas. La irreflexión y la superficialidad criticaron inmediatamente ese acto cuya inspiración generosa no pudo ser comprendida por quienes no ven nada más que el aspecto externo de las cosas. Pero ese acto, como otras medidas adoptadas por el primer magistrado de la república, son la consecuencia del conocimiento directo que tiene el presidente de la desoladora miseria reinante. Llegan a la Casa Rosada centenares de revelaciones amargas, de clamores angustiosos, de pedidos conmovedores, exponentes todos de un malestar que se vuelve al estado como supremo recurso. Y es doloroso confesar que el estado no puede hacer más; que los recursos puestos al alcance del presidente de la nación no van hasta donde quieren llegar sus sentimientos, ni alcanzan a cubrir una parte de las necesidades que se vuelven hacia él...

Y, entretanto, la marea de miseria sube y sube: lenta, implacable, con su cortejo de dolencias, flagelando impíamente, con esa frialdad insensible de las cosas, la raza argentina. La miseria desmiente las conquistas de nuestra civilización; destruye las afirmaciones de nuestra cultura; clasifica la población del país entre felices y desgraciados, separados aquéllos de éstos por el más reprochable egoísmo.

Y ello no puede ser, repetimos. La sociedad argentina no puede presenciar indiferente por ignorancia esta secreta destrucción de sus energías. La desocupación y el pauperismo deben ser combatidos por todos. Sería culpable que una porción privilegiada de la sociedad abandonara la capital para entregarse al bienestar de las playas, en tanto innumerables hogares claman por lo más necesario para su subsistencia. Eso no sería justo ni humano y prepararía justicieras represalias. Existen deberes sociales que cumplir, ineludibles para todos. El pueblo sufre; una parte de este pueblo ha contribuído poderosamente al engrandecimiento de la nación y no es lícito abandonarlo en su sufrimiento. Los que creen, por caridad; por altruismo los que no creen, deben reunirse para realizar un esfuerzo común a fin de mejorar la aflictiva situación de las clases humildes.

Es esto un llamamiento que hacemos a las gentes que pueden eludir fácilmente las consecuencias de la crisis. Esperamos ser escuchados.

Dr. Marcelino Herrera Vegas

Vocal del Consejo Nacional de Educación

Otro gran nombramiento, que aplaudimos sin reservas.

El doctor Marcelino Herrera Vegas, llamado por el presidente de la nación para ocupar el delicado cargo de vocal, en el Consejo Nacional de Educación, es, como su hermano, el Dr. Rafael Herrera Vegas, cuya designación para la presidencia del Banco Hipotecario mereciera tan unánimes elogios, un ciudadano adornado por méritos y condiciones que lo destacaron siempre entre los hombres de su generación.

Estudiante excepcional, alcanzó su diploma universitario después de rendir brillantísimas pruebas.

Médico distinguido, catedrático, hombre de mundo, consagrado al trabajo en diferentes esferas de actividad, ha llegado a la madurez sin haber ocupado altas posiciones públicas, en las cuáles habrá de poner en evidencia, en el porvenir, la ecuanimidad de su espíritu, su sólida preparación y su indiscutible hombría de bien.

Puede hacer, y hará, seguramente, obra buena en el Consejo Nacional de Educación, con la modestia que es una de sus acentuadas características y la integridad y firmeza propias de su educación, temperamento y convicciones.

Doctor Marcelino Herrera Vegas

SECRETARIA DE GUERRA

Nombramiento del titular

Llamado por el doctor González, ha llegado a Buenos Aires procedente de Tucumán, el jefe de la brigada de artillería de la 5.a región militar, coronel Esteban Vacarezza.

Este distinguido jefe será nombrado secretario general del ministerio de guerra, puesto que en la actualidad desempeña accidentalmente el teniente coronel Barrionuevo.

Las vocalías del consejo

El presidente de la república ofreció ayer al doctor Carlos Madariaga el cargo de vocal del consejo nacional de educación.

El doctor Madariaga manifestó al doctor Irigoyen no serle posible aceptar el ofrecimiento, por cuanto tenía asuntos particulares que resolver, los que le tomarían dos o tres meses de tiempo.

Añadió el doctor Madariaga que agradecía la honrosa distinción de que le hacía objeto el primer magistrado, manifestándole, además, que una vez desaparecidos los motivos que le obligaban a declinar el ofrecimiento, se pondría a las órdenes del señor presidente para colaborar en las funciones en que el doctor Irigoyen estimase que podría servir a su país.

El ministro de Agricultura

Suspensión de su viaje

El viaje que tenía anunciado para hoy el ministro de agricultura, doctor Honorio Pueyrredón, lo ha suspendido. La causa de esta determinación se debe a que no podría, según cálculos hechos a última hora, estar de vuelta en esta ciudad el lunes de la próxima semana, día en que tendrá lugar la primera sesión extraordinaria de la cámara de diputados y pudiera ser requerida su presencia para tratar en el presupuesto el anexo de su departamento, que deberá regir para el año 1917.

En caso contrario, se vería obligado a hacer un viaje tan rápido, que no llenaría el propósito que ha tenido en cuenta el ministro de agricultura, y este es, el poder apreciar personalmente los desastres causados por la langosta, como también la sequía y otros factores no menos perjudiciales que dañan a la agricultura y deben ser considerados, para atender en su oportunidad las innumerables solicitaciones de semillas hechas al ministerio de agricultura, por colonos y chacareros, reducidos hoy a un estado de lamentable miseria, digno de tenerse en cuenta por los poderes públicos. Debido, pues, a esta escasez de tiempo, el doctor Pueyrredón transfiere su viaje para emprenderlo posiblemente, una vez que estas causas hayan desaparecido.

La importación de azúcar

EL NUEVO DECRETO DE LICITACION

En el acuerdo efectuado ayer por el ejecutivo se resolvió rechazar las propuestas presentadas por la importación de las 75.000 toneladas de azúcar acordada por el decreto del 25 del pasado, por no hallarse dentro de los términos buscados.

A raíz de ese rechazo el ejecutivo resolvió abrir un nuevo concurso de propuestas que vencerá el día 16 del corriente mes.

En el acuerdo celebrado, el poder ejecutivo expresa en la forma que sigue los fundamentos que han determinado el rechazo de las propuestas presentadas y decreta los términos de la nueva licitación:

"Vistas las propuestas presentadas para la importación de 75.000 toneladas de azúcar en las condiciones determinadas en el acuerdo del 25 de noviembre próximo pasado, y resultando:

1.o Que según denuncia el acta de propuestas labradas con fecha 5 del corriente mes se han presentado dentro de los términos del acuerdo mencionado treinta y dos firmas, licitando el permiso de introducir diferentes partidas de azúcar refinada y no refinada, por una cantidad total de noventa y nueve millones, tres mil ochocientos sesenta y nueve kilos (99.003.869).

2.o, Que los precios a que se promete vender, bajo la base de abonar los impuestos actuales, oscilan entre $ 5.94 y $ 5 moneda nacional de curso legal, para el azúcar refinada y de $ 5.46 a $ 3.99 moneda nacional para la no refinada.

3.o, Que entre las diferentes propuestas presentadas existe una desproporción manifiesta, no ofreciendo ninguna de ellas las ventajas necesarias para determinar su aceptación.

4.o Que en consecuencia, corresponde, a los fines que persigue la ley 8877 y su decreto reglamentario, rechazar la totalidad de las propuestas presentadas. Considerando: Que tratándose de una licitación en la que se ha dejado libertad a los proponentes para ofrecer las condiciones de su concurrencia, no sería posible modificar ésta sin un nuevo acuerdo de voluntades.

5.o Que la licitación de referencia ha puesto de manifiesto la posibilidad de introducir azúcar refinada a un precio aproximado de $ 3.50 moneda nacional los diez kilos puesto en el puerto de Buenos Aires y pagos los fletes y seguros respectivos, precios que coinciden con las informaciones obtenidas directamente de las zafras azucareras, iniciada en varios países productores, los precios del artículo marcan una acentuada baja para las entregas a efectuarse en enero, febrero y marzo.

6.o Que en cuanto al azúcar no refinada, guarda ésta la misma proporción sobre los precios normales.

7.o Atentas estas circunstancias, que permiten, con una reducción proporcional de los derechos aduaneros, la venta al por mayor del azúcar que se introduzca a un precio no mayor de $ 4.10 moneda nacional los diez kilos (precio de carestía establecido en el artículo tercero de la ley 8877) y consultando al mismo tiempo los intereses de la renta general, el poder ejecutivo, en acuerdo general de ministros decreta:

1.o En uso de las facultades que se ha reservado el poder ejecutivo en el artículo 11 del acuerdo del 25 de noviembre próximo pasado, rechazan se todas las propuestas presentadas de acuerdo con el mismo por no llenar los propósitos perseguidos.

2.o Abrese nuevo concurso de propuestas para obtener la autorización necesaria para introducir hasta 75.000 toneladas de azúcar en partidas de cualquier cantidad.

3.o Fíjanse los derechos aduaneros en 2 1|2 centavos oro y 1|2 centavo oro, respectivamente, para la introducción de azúcar refinada y no refinada en virtud de la presente licitación, bajo la condición de que sus importadores se comprometen a venderlos al por mayor a $ 4.10 moneda nacional de curso legal los diez kilos.

4.o Constituyendo condición esencial y determinante en las autorizaciones que se concedan la obligación, por parte de los proponentes, de vender en plaza al por mayor el azúcar importado al precio máximo que se determina en el artículo anterior, sin perjuicio de la aplicación de las multas o sanciones establecidas por la ley y por el decreto reglamentario, el poder ejecutivo se reserva la facultad de revocar total o parcialmente las autorizaciones acordadas y no permitir el retiro de la aduana de las partidas de azúcar existentes o que lleguen en lo sucesivo a la orden del infractor; así como también para exigir el reintegro del impuesto de acuerdo con el máximum de la escala en vigor sobre las cantidades introducidas.

5.o Acuérdase el término de diez días, desde la fecha de la publicación de este acuerdo, para la presentación de las solicitudes respectivas.

6.o Concédese el plazo de cuatro meses, a contarse desde la fecha de aprobada la licitación, para introducir la totalidad de las partidas que comprendan la autorización, debiendo realizarse en el segundo y tercer mes la introducción de una cantidad no menor de 50 o|o de las partidas respectivas anotadas por tal importador.

7.o Queda en vigencia el decreto de fecha 5 de octubre de 1912 en todo cuanto no se oponga al presente acuerdo.

8.o En cumplimiento del art. 8.o, inciso 1.o, del decreto mencionado en el art. anterior, fíjase en 55.000 toneladas y en 20.000 toneladas, respectivamente, las cantidades de azúcar refinada y no refinada a importarse conforme al presente acuerdo.

9.o El departamento de hacienda, que intervendrá directamente en todo lo que se relacione con este acuerdo y su ejecución, procederá a redactar las bases que aseguren la ejecución estricta, por parte de los importadores, de los compromisos que se contraigan por el hecho de presentarse a esta nueva licitación. El decreto será firmado probablemente esta tarde.

CASA DE GOBIERNO

En la presidencia

A las 2 de la tarde concurrió a su despacho oficial el presidente de la república doctor Hipólito Irigoyen, acompañado por el doctor Arturo Benavídez.

Recibió poco después al director del departamento de trabajo señor Lezana con quien conferenció largo rato.

Reunióse luego con los ministros de relaciones exteriores, interior, hacienda y marina por asuntos referentes a la marcha administrativa de cada uno de dichos ministerios.

El vicepresidente, doctor Luna conferenció con el primer magistrado.

Conversó con el primer magistrado el señor Benjamín Nazar Anchorena.

Ministerio del Interior

El ministro del interior, Dr. Gómez concurrió a su despacho a las 2 de la tarde.

En seguida se trasladó a la presidencia, acompañado por el subsecretario interino, para consultar diversos asuntos con el doctor Irigoyen.

Ministerio de R. Exteriores

El doctor Becú concurrió esta mañana a su despacho oficial donde se dedicó a estudiar algunos asuntos pendientes a resolverse en ese ministerio.

Por este departamento se hace saber que llegan mañana a esta capital el ministro plenipotenciario de Suecia ante nuestro gobierno barón Lowen y el nuevo secretario de la legación de Suiza señor Traversini.

Por la tarde el ministro firmó algunos expedientes de trámite administrativo recibiendo algunas personas que estuvieron a saludarlo.

Ministerio de Hacienda

Como de costumbre el doctor Salaberry concurrió al ministerio por la mañana y por la tarde. Se ocupó de resolver diversos asuntos, especialmente de la redacción del decreto sobre nuevo llamado a licitación para la importación de azúcar.

Estuvieron a visitar al ministro los diputados Gallo y Leopoldo Melo, el gerente del National City Bank, el Dr. Manuel de Iriondo y el señor Cornill.

También estuvo en el ministerio el ministro de relaciones exteriores, Dr. Becú, que conversó largo rato con el doctor Salaberry.

Ministerio de J. e I. Pública

El ministro de justicia e instrucción pública, doctor Salinas, concurrió esta mañana a su despacho, conferenció con altos jefes del ministerio, y después se ocupó en despachar un buen lote de expedientes de trámite administrativo.

El doctor Salinas volvió a la casa de gobierno, a las 2 de la tarde y se ocupó en recibir al público, hasta las 3.30. Recibió al diputado nacional doctor Leopoldo Melo.

Ministerio de O. Públicas

El doctor Torello concurrió esta mañana a su despacho oficial donde se ocupó del pronto despacho de aquellos asuntos pendientes a resolverse en esa repartición prestando especial atención a aquellos cuya pronta resolución pueda reportar mayores beneficios al bienestar general.

Por la tarde firmó algunos expedientes de trámite administrativo atendiendo al público que concurrió a su despacho.

Ministerio de Guerra

Esta tarde a primera hora concurrió a su despacho de la calle Santa Fe el titular de la cartera de guerra.

Después de conversar por asuntos de servicio con el general Ruiz y los tenientes coroneles Bortagaray y Tello, el ministro se dedicó a la prosecución del plan de modificaciones del presupuesto, tarea en la que empleará toda la tarde.

Ministerio de Marina

El ingeniero Alvarez de Toledo subscribió esta mañana todo el despacho de trámite que elevó a su firma el secretario general del departamento, capitán de navío Galíndez.

Visitaron después al ministro el contraalmirante Rojas Torres, capitán de navío González Fernández, prefecto de puertos, capitán de fragata Miranda y teniente de fragata Raúl Moreno, encargado del parque de aviación naval.

Ministerio de Agricultura

Temprano llegó a su despacho el ministro de agricultura, doctor Pueyrredón. Recibió a varias personas, entre ellas al presidente de la comisión del petróleo de Comodoro Rivadavia, ingeniero Schneidewind, con quien conversó largo rato sobre asuntos relacionados con los yacimientos petrolíferos.

—Después se ocupó en el despacho de numerosos expedientes administrativos.

—Más tarde conversó con el señor Enrique Fynn, quien pidió al ministro su cooperación, para tratar de desarrollar la industria lechera, y abaratar por todos los medios posibles, el transporte de este producto.

—También llamó a su despacho al jefe de la división de economía rural y estadística y le ordenó le haga a la brevedad posible un censo de todos los colonos, en las diferentes zonas del país, que han resultado perjudicados en sus sementeras y que estén en condiciones de ser favorecidos por la ayuda oficial, en la próxima cosecha para lo cual se ha empezado a estudiar las numerosas solicitudes que a diario llegan al ministerio en demanda de semillas.

Deducciones...

Ahora resulta que no existiendo "vacante" sino una legación en Europa, mal podía el ejecutivo referirse, a otra cuando hablaba de designar un nuevo ministro.

La deducción puede ser o muy ingenua, o exageradamente suspicaz.

Algo así como un tirón de lengua, por ejemplo.

Nada sabemos, pero se nos ocurre que el porvenir reserva muchas sorpresas a los ingenuos y a los suspicaces.

Viaje del ministro de marina

Visita a Puerto Militar

Como anunciamos, esta tarde a las 6.38 parte el convoy que conduce al ministro de marina a Puerto Militar.

Acompañarán al ingeniero Alvarez de Toledo el contraalmirante Rojas Torres, capitanes de navío Galíndez y González Fernández, teniente de fragata Repetto, mayor Quiroga, señor Ayarragaray y algunas personas más.

El objeto de este viaje ya lo hemos hecho saber a nuestros lectores, que, por otra parte, tendrán todos los días una información amplia de todas las inspecciones, visitas, etc., que efectúe el ministro.

Las escuelas primarias

LAS REPARACIONES EN LOS EDIFICIOS

Las escuelas primarias están en receso; terminadas las tareas de las clases públicas y fiestas escolares, así como los exámenes libres tomados a más de ciento mil alumnos, el personal directivo se preocupa en redactar el informe reglamentario sobre la forma en que se ha dictado la enseñanza de las asignaturas del programa, las iniciativas puestas en práctica, las necesidades de cada establecimiento y el concepto profesional de cada uno de los miembros del personal a su cargo.

Sería ahora el momento oportuno de haberse iniciado las reparaciones en algunos edificios que los están reclamando con urgencia; si el Consejo que ha elevado esas renuncias hubiera abierto la licitación en época correspondiente, las obras habrían comenzado y las clases funcionarían, sin dificultad, desde el primer lunes de marzo; pero no efectuada esa disposición legal, será tarea del nuevo consejo, quien deberá preocuparse, desde el primer momento, en llamar a licitación a fin de no postergar la ejecución de las refacciones.

Afortunadamente, no son muchos los edificios de propiedad fiscal que requieran reparaciones, pues cada año se efectúan en grupos determinados pero aún siendo pocos, siempre serán varios los miles de alumnos que esperarán, con el retardo consiguiente, la apertura de las clases.

Las casas-escuelas de propiedad particular reciben las reparaciones por cuenta directa del propietario y en consecuencia, se hallan algunas en obras que terminarán, con seguridad, antes de la apertura del curso próximo.

Es de todo punto conveniente, para evitar los reclamos de los padres de familia y para dedicar a la instrucción el tiempo que los programas exigen, que no ocurra, en 1917, lo que en años anteriores que varias escuelas no abren sus clases en la época reglamentaria.

En el mundo financiero

Restricciones

Todos los informes recibidos por la alta banca con procedencia de Estados Unidos, coinciden al afirmar que las restricciones para la extracción de capitales destinados a préstamos en el exterior, se acentúan día por día.

En previsión de sucesos que pudieran producirse y ante la creciente demanda de dinero de todo el mundo, los capitalistas americanos, severamente custodiados por el gobierno y las instituciones financieras, asumen una actitud de prudente expectativa.

Política correntina

Fracaso de la asamblea legislativa

CORRIENTES, diciembre 7. — No ha podido constituirse la asamblea legislativa convocada para hoy a las nueve de la mañana.

Asistieron los legisladores opositores. La inasistencia de los legisladores oficialistas motivó la falta de quórum necesario para su funcionamiento.

Se critica la actitud de los legisladores oficialistas, obstruccionando la constitución de la asamblea con el visible propósito de mantener los nombramientos en comisión hechos por el gobierno últimamente, a cuyo objeto el vicegobernador, abusando de sus facultades convocó para hoy a la asamblea, habiéndose hecho la citación para el primero de enero.

La huelga marítima

Con motivo de la huelga portuaria, de cuyos detalles informamos a nuestros lectores en otro lugar, las autoridades del puerto de Montevideo, han dictado resoluciones, de que informa nuestro corresponsal en el siguiente despacho telegráfico.

Dice así:

Con motivo de la huelga de los obreros marítimos en esa el directorio del puerto de esta capital establecerá un servicio de correspondencia entre ésta y Colonia y de allí a Buenos Aires, a fin de evitar los perjuicios que pudiera ocasionar la falta del correo,

LA GUERRA EUROPEA

SITUACION MILITAR

DESPUES DE BUCAREST. — ¿QUE OBJETIVO PERSEGUIRA EL COMANDO AUSTRO-ALEMAN? — LA GUERRA POR EL PAN. — SUPUESTAS INTENCIONES DE MACKENSEN. — ESTADO DE LAS FUERZAS RUMANAS. — SUCESIVAS LINEAS DE RESISTENCIA Y FERROVIARIAS DE QUE HAN DISPUESTO Y DISPONEN. — TARDIA TOMA DE PLOESCI POR LOS ALEMANES. — LOS EXITOS RUSOS EN EL TROTUS. — MACKENSEN DEBE INVERNAR EN LA VALAQUIA. — BELLEZAS DE LA CAPITAL RUMANA.

La caída de Bucarest — sin resistencia, como lo teníamos previsto muy de antemano — deja para las tropas de Mackensen abierto un enorme interrogante acerca de la finalidad de esta campaña de Rumania.

¿Qué objetivo práctico persigue, en efecto, el alto comando teutón, a través de las victorias que le van cediendo los adversarios en terreno que ningún interés mayúsculo tiene para la solución del problema bélico en los Balcanes?

La expedición punitiva es una especie de recreo escolar entre dos temas complicados: el de Rusia y el de occidente. En cuanto punitiva, convengamos en que ha cumplido su objeto. Y no sólo como tal, sino como reparadora de otros menoscabos más prosaicos. Hace varias semanas poníamos de resalto el error de los aliados al desconocer importancia a la campaña de Rumania, cualquiera que fuese su éxito, alegando ellos que éste no influiría en el resultado final de la guerra.

Hicimos ver que los alemanes de Falkenhayn se lanzaban sobre las llanuras de Valaquia acicateados por el clamor del hambre en los imperios centrales; que trataban de reabastecerse ante Bucarest, y así mismo ha sucedido.

Alemania recibe hoy la inyección revivificadora que había menester. Todo el trigo vendido por Rumania a Inglaterra pasa a Berlín. Y la crisis del ministerio británico tiene hoy, entre otros motivos, esa misma confiada negligencia para con la suerte del pequeño reino, que ya hacíamos notar como una equivocación de la Entente.

Pero volviendo a nuestro punto preciso. ¿Qué va a hacer Mackensen victorioso? Las respuestas registradas hasta ahora son varias. Lanzarse contra Albania y Macedonia, perseguir a fondo al ejército rumano en retirada, basta destrozarlo; penetrar en Besarabia y conquistar Odesa, flanquear consiguientemente la línea rusa, y caerle por retaguardia, si a tanto alcanzan los bríos teutones.

Es preciso descontar el primer supuesto. La campaña contra Albania sería absolutamente inútil, en este momento. Si la guerra se prolongara, quizás fuese aquella una de sus derivaciones ulteriores, como amenaza contra Italia, que vendría a dar efectividad al estado de guerra entre el imperio de Guillermo y el reino de Víctor Manuel.

La persecución del ejército rumano está indicada. Sólo que, fuera de toda duda, no es contra el grueso de ese ejército con quien va a seguir combatiendo el generalísimo teutón en la Valaquia.

La toma de Bucarest sin resistencia prueba que hace tiempo tomaron sus medidas de retirada los rumanos. Disponían para ello de dos vías férreas, porque Ploesci no fué tomada hasta última hora, probablemente cuando ahí no quedaban ni un soldado, ni un cañón rumanos.

Los destacamentos que aún combaten tienen, sin duda, la suprema misión de sacrificarse para causar bajas al enemigo y entorpecerle el paso. No sabemos en cuántas horas preceden a los teuto-búlgaros en su marcha hacia el este.

Si algunas tropas rumanas hubiesen quedado sn retirarse a Buzen antes de la toma de Ploesci, les queda en todo caso el ferrocarril a Cernaroda, donde se unirán a Sakaroff. O llegando a Fetesci, podrían dirigirse al norte por la línea que va a Faurel, pasando de ahí a Buzen.

También es probable que un grupo de fuerzas rumanas se ocupe en destruir los ramales de Ploesci y Bucarest a Ciulnita, dificultando el progreso de los adversaros en la gran Valaquia. Así se podría constituir un frente avanzado de defensa a orillas del Talomitsa, y una segunda línea en el río Calmatuin, cubriendo la vía férrea y las posiciones del Buzen. Esta línea, que va hasta el Danubio, es inflanqueable, porque la apoya por su izquierda Sakharoff, y se apoya por la derecha en los Alpes poseídos por los rumanos a consecuencia de sus últimas victorias en esa región.

Al mismo tiempo, según declaración oficial austro-alemana, las tropas del archiduque José han tenido que ceder a la presión de los rusos en las alturas de la comarca del Trotus, frontera noroeste de Moldavia, donde los moscovitas operan en combinación con los rumanos.

Si se tiene en cuenta que esa región es el pasadizo a la Besarabia, comarca rusa codiciada por Guillermo, se comprenderá la exactitud de las noticias sobre concentraciones rusas en la Moldavia y en la Dobrudja, corroborada por el hecho del supremo comando encomendado al gran duque Nicolás.

Si el fácil triunfo que se les ha concedido no marea, pues, a los generales teutones, encontrarán más prudente limitarse a invernar en la Valaquia. En caso contrario, su embestida a fondo contra Moldovia provocará un movimiento general sucesivo de la línea rusa hacia occidente; y la terrible lucha, quizás decisivas, correrá, como el fuego sobre un reguero de pólvora, desde el Mar Negro al Mar Báltico. La gran dificultad para ambos contedientes sería el rigor paralizante del invierno; la nieve que sube metros, el frío que quema los miembros, los temporales que dificultan con sus huracanes todo movimiento.

Por eso, creemos que los alemanes tratarán de aquietarse después de unos pocos golpes más, de menos importancia, y dados sólo "pour l'amour du grec".

En Bucarest se estará mejor, por algo tiene el nombre que lleva, y que se hace derivar de "Bouk Ura" — "sitio de placer".

La caída de la preciosa capital rumana es su salvación. ¿A qué exponerla a ser destruída, si ha de seguir siendo la capital del reino cuando vuelva la paz? ¿A qué exponer al incendio sus bibliotecas llenas de manuscritos antiguos orientales, sus museos histórico y de antigüedades, sus fábricas de tapices, telas, alhajas y cristalerías?

Los cinco colores de sus barriadas o "mahalas" no quedarán uniformados por el humo de los incendios. Intactos permanecerán sus espléndidos jardines, maravilla de los ojos, el Tschismedjin y la calzada de Mogochoi. La catedral gótica de San Espiridión continuará irguiendo sus torres sobre la meseta que domina la ciudad, luciendo aún el esplendor de su altar de mármol de Carrara, y sus ochenta ventanas con vitraux que son tesoros de arte.

Y Guillermo II sentirá la inmediata tentación — muy explicable — de subir las gradas de la monumental escalera de mármol rosa del palacio de los reyes, construído según la fantasía orientalmente fastuosa del príncipe Georges Bibesco, y se sentará en el trono de la sala bizantina, y celebrará consejo de príncipes y generales en el salón de embajadores.

Falta ver si podrá pasar el verano en el palacio de Cotroceni, residencia estival de Carmen Sylva.

¡Ah! ¡Si Guillermo consiguiera firmar la paz en Bucarest!

Frente oriental

Reconocimientos ventajosos a los rusos en Koninkha y el Bystrica. — Abandonan una altura en Jabconica. — Los austriacos recuperan sus posiciones perdidas en Ocna. — Rechazan a los rusos en Tulghes. — Cañoneos en el Narajowka. — Ceden a la presión rusa en el Trotus. — Ploesci en poder de los austro-alemanes. — Atrocidades de los realistas en Atenas. — El gobierno griego promete una investigación.

PETROGRADO, diciembre 7. — Comunicado oficial relativo a las operaciones en el territorio ruso:

Al sudeste de Pomorshan, en la región de la aldea de Koninkha, nuestras patrullas atacaron un puesto enemigo, haciendo prisioneros.

En el río Bystrica, en las regiones de Stare y Lisiec, nuestras patrullas realizaron con éxito algunos reconocimientos.

En la región boscosa de los Cárpatos ocupamos una altura tres verstas al oeste de Jablonica. Debido a un violento cañoneo enemigo nos vimos obligados a abandonarla.

NUEVA YORK, diciembre 7. — De Viena hacen saber que el estado mayor austriaco publicó el siguiente boletín:

Frente del archiduque José Fernando:

En la región al oeste de Ocna reconquistamos todo lo que los rusos habían ganado en sus recientes éxitos locales.

En Werchdebry conseguimos reconquistar trincheras, tomando 550 prisioneros, 13 ametralladoras y cuatro lanzabombas.

Al noroeste de Soosmerzoe, y al sudeste de Tulghes, rechazamos los ataques rusos.

NUEVA YORK, diciembre 7. — De Berlín informan que el estado mayor alemán publicó el siguiente boletín, sobre la campaña en Rusia:

Nuestras posiciones en el Narajowka estuvieron sometidas a un vivo cañoneo ruso.

En la región boscosa de los Cárpatos, al norte del paso de Tartaren, los rusos nos atacaron cuatro veces en Ludowa. Los nuevos sacrificios humanos del enemigo no le dieron resultado alguno.

El número de prisioneros tomados en la lucha de Werch Debry, que se decidió en nuestro favor, aumentó a 275. Tomamos, además, otras cinco ametralladoras y cuatro lanzabombas.

En el valle del Trotus la fuerte presión rusa contra nuestra primera línea nos obligó a retroceder a una segunda línea, preparada de antemano que se hallaba pocos metros a retaguardia.

Al norte del paso de Mitos conseguimos apoderarnos con pocas pérdidas de un punto de apoyo ruso. Hicimos 69 prisioneros.

En el valle de Bazka, al sudeste de la cuenca de Kezdivasarheiy, las tropas alemanas y austro-húngaras, mediante un golpe de mano se apoderaron de una sección considerable de las posiciones rumanas. Hicimos prisioneros a dos oficiales y más de 80 soldados, apoderándonos de una gran cantidad de municiones que se hallaba allí acumulada.

NUEVA YORK, diciembre 7. — El gobierno turco publicó el siguiente comunicado sobre la campaña en Siria:

En la península de Sinaí, el enemigo intentó desembarcar cerca de Akabah, siendo rechazado.

Continúa el avance otomano hacia Verdan y Hajas.

EN LOS BALCANES Y RUMANIA

LONDRES, diciembre 7. — De Salónica informan que el estado mayor serbio publicó el siguiente comunicado:

Hubo un violento duelo de artillería en todo el frente.

Nos apoderamos de posiciones fortificadas enemigas al noroeste de Bucarest. Los germano-búlgaros se defendieron tenazmente. Hicimos un número de prisioneros bastante importante.

PARIS, diciembre 7. — Se ha publicado el siguiente comunicado oficial sobre la lucha en los Balcanes:

El 5 del corriente los serbio-franceses realizaron nuevos progresos al norte de Palovo e hicieron 125 prisioneros.

Al norte de Monastir se libra una violenta lucha de artillería.

PETROGRADO, diciembre 7. — El gobierno ruso dió a la publicidad esta tarde un comunicado que dice así:

En la frontera de la Transilvania, en los valles de los ríos Trotus, Sulta, Chebiniash, Uzui y Doftiana continúan las batallas.

En la Valaquia continúan los ataques. El enemigo tuvo éxito en dirección a Tergovistea y Ploesci y en la región de Ciocanesci, sobre el ferrocarril de Titu a Bucarest, donde a consecuencia de una rotura de su frente los rumanos se vieron obligados a retirarse.

En los demás sectores los ataques enemigos fueron rechazados.

NUEVA YORK, diciembre 7. — De Sofía anuncian que el estado mayor búlgaro publicó el siguiente boletín:

En la Valaquia las tropas búlgaras, alemanas y turcas derrotaron a los rumanos en el Arges.

A lo largo del Danubio, cerca de Tutrakan, hubo tiroteos y acciones de ametralladoras.

Cerca de Cernavoda se realizaron cañoneos.

En la Dobrudja se libraron encuentros de patrullas y se efectuaron cañoneos intermitentes. El enemigo se atrinchera y extiende sus alambrados.

En la región de Monastir, en la curva del Cerna, hubo encuentros de patrullas.

Al este del Cerna reinó calma.

En el valle de Moglenica se efectuaron vivos cañoneos.

Cerca de Bahovo y Nonte fracasaron débiles ataques enemigos.

A ambos lados del Vardar hubo breves acciones de artillería.

Al pie de la Belasica-Planina reinó tranquilidad.

En el Struma hubo débiles cañoneos y encuentros de patrullas.

NUEVA YORK, diciembre 7. — De Berlín comunican que el estado mayor alemán publicó el siguiente boletín:

El noveno ejército avanza combatiendo victoriosamente hacia el ferrocarril Campina-Ploesci-Bucarest. Bajo la presión de este movimiento, el enemigo evacuó sus posiciones al norte de Sinaia, punto que fué ocupado anoche por las tropas austro-húngaras después de la batalla.

El ejército del Danubio despejó los lugares que aun ocupaban los rumanos en la orilla sur del Arges. Este ejército avanza ahora sobre Bucarest.

Ataques llevados por los rusos desde el este fueron rechazados.

En la parte sudoeste de la Valaquia las tropas alemanas y austrohúngaras, bajo el mando del coronel von Sziva, que persigue a las fuerzas rumanas que se retiran en desorden, obligaron al enemigo a presentar batalla en la región del Alt. El enemigo que encontró cortada la retirada en la orilla este del mencionado río, perdió 26 oficiales y 1.600 soldados que hicimos prisioneros y cuatro cañones.

Además de este número, tomamos ayer prisioneros a 4.400 rumanos.

En el ferrocarril al noroeste de Bucarest nos apoderamos de considerables depósitos de trigo que habían sido comprados por el gobierno británico. Sobre las bolsas figuran las marcas, que demuestran a quién pertenecían.

En la Dobrudja reinó calma.

En la Macedonia, en las batallas que se libraban cerca de Gradesnica, al este del Cerna, los regimientos búlgaros vencieron a los serbios, que en un principio habían logrado penetrar en sus posiciones.

Más al sur se libran nuevas batallas.

NUEVA YORK, diciembre 7. — El comunicado alemán nocturno agrega a la noticia de la toma de Bucarest la de Ploesci.

NUEVA YORK, diciembre 7. — De Viena dan cuenta de que el estado mayor austriaco publicó el siguiente boletín, sobre la campaña de Rumania:

En los últimos días los éxitos del mariscal von Mackensen se han extendido.

El ejército del Danubio cruzó el Arges, al sudoeste de Bucarest, y rechazó los ataques rusos contra su ala derecha.

Al noroeste de Bucarest las tropas austro-húngaras cruzaron el ferrocarril de Bucarest a Targovistea y derrotaron a la retaguardia enemiga cada vez que ésta hizo alto.

El número de prisioneros hechos desde el 3 del corriente, asciende a 12.000. En el Arges inferior, en un frente relativamente estrecho, tomamos prisioneros pertenecientes a 27 diferentes regimientos.

LONDRES, diciembre 7. — Una comunicación de Jassy anuncia que la reunión del parlamento rumano fué aplazada hasta mañana viernes, a causa de la dificultad del transporte por ferrocarril.

AMSTERDAM, diciembre 7. — Comunican de Berlín que la noticia de la caída de Bucarest causó el mayor entusiasmo en toda Alemania.

El kaiser ordenó que se embanderara la ciudad de Berlín y que el día de hoy se declare feriado en las escuelas.

LONDRES, diciembre 7. — La Liga anglo-helena recibió hoy informaciones desde Salónica, según las cuales el almirante du Fournet ha establecido el bloqueo de la costa de la vieja Grecia.

Se añade que las fuerzas francesas han volado el puente entre Lamia y Domoko. Ese acto se interpreta como anuncio de un nuevo desembarco de fuerzas aliadas o como un movimiento de tropas francesas hacia el sur en la intención de unirse con los realistas griegos.

La censura en Atenas está desempeñada por los realistas. Las fuerzas y las turbas de esta filiación cometen todo género de abusos criminales contra los venizelistas.

En varias provincias hubo asonadas contra éstos.

Los franceses civiles se refugian a bordo de los buques fondeados en el Pireo.

LONDRES, diciembre 7. — Un despacho de Atenas dice que la legación británica en aquella corte ha hecho los preparativos necesarios para ponerse en seguridad, partiendo prontamente en caso de que los sucesos hagan necesaria su traslación.

El telegrama añade esta información:

Un vapor se halla a las órdenes del ministro británico, dispuesto para transportar los súbditos de la Gran Bretaña que han quedado en la capital y en su puerto.

Las negociaciones continúan aún entre el gobierno y los representantes de las naciones aliadas.

Se siguen haciendo arrestos entre los venizelistas conocidos; se han suprimido los periódicos liberales y se construyen barricadas.

Muchas calles están guardadas por fuertes contingentes de realistas.

Estos atacaron la casa del ex alcalde de Benachi, de 73 años, se apoderaron de este anciano y después de saquear la casa, lo arrastraron a la calle.

El ex alcalde fué maltratado cruelmente; le escupieron, lo hirieron con las culatas de los fusiles. La soldadesca le arrancó parte de la barba.

Mientras lo llevaban a empujones por la calle, la princesa Ypsilanti, dama húngara, esposa del caballerizo mayor del rey, aplaudía a los atormentadores.

ATENAS, diciembre 7. — Contestando a las reclamaciones de los diplomáticos neutrales respecto al indigno tratamiento infligido a los venizelistas, el gobierno griego asegura que abrió una investigación.

Frente austro-italiano

Combate en Scatolari — Lucha de artillería en torno a Gorizia.

ROMA, diciembre 7. — El siguiente es el comunicado procedente del ministerio de la guerra sobre las operaciones en el frente territorial:

En el alto Astico continuó la actividad de artillería.

Los destacamentos enemigos que intentaron aproximarse a nuestras posiciones, cerca de Scatolari, fueron rápidamente rechazados.

En el frente de los Alpes julianos hubo duelos de artillería y acciones con morteros de trinchera. Estas acciones adquirieron su mayor intensidad entre Gorizia y el mar.

NUEVA YORK, diciembre 7. — De Viena anuncian que el estado mayor austriaco publicó el siguiente boletín referente a la campaña de Italia:

En la región del Carso continúan las acciones de artillería, a pesar de la lluvia y la niebla.

El teniente. Bánfield el 3 del corriente derribó en un combate aéreo, en el Carso, a un aeroplano italiano tipo Caproni. Hicimos prisioneros a los tres ocupantes del aparato, uno de los cuales estaba gravemente herido.

Frente occidental

Duelos de artillería — Ocupación de posiciones francesas por los alemanes — Fracaso de un raid aliado en Roclincourt — Submarinos alemanes en Canarias — El "Britannic" se hundió a consecuencia de una explosión interna — Barcos echados a pique por los submarinos alemanes.

PARIS, diciembre 7 — Las operaciones territoriales según el comunicado oficial, han sido como sigue:

En la región de Bouchavesnes hubo actividad de artillería.

En la Champaña, al nordeste de Pontain-en-Dormois, nuestra artillería dispersó a un destacamento enemigo.

En la falda este del cerro 304 los alemanes, después de una intensa preparación de artillería, realizaron un ataque y lograron sentar pie en algunas de nuestras trincheras avanzadas.

EL HAVRE, diciembre 7 — El gobierno belga publicó el siguiente comunicado:

En los sectores de Ramscapelle, Dixmude y Stéenstraate y en otras porciones del frente se libraron duelos de artillería.

Al norte de Dixmude varios grupos enemigos estuvieron sometidos a nuestro fuego.

Hubo actividad de artillería en el frente del Iser.

LONDRES, diciembre 7 — Anoche se publicó el siguiente comunicado oficial británico sobre operaciones en Francia:

Al sudeste de Neville-Saint-Vaast realizamos esta mañana con éxito un raid en las trincheras enemigas.

Al oeste de Beaurains y al norte de Roclincourt el enemigo intentó dos raids. Ambos fracasaron. Hicimos algunos prisioneros.

En las inmediaciones de Eoucourt-l'Ablaye y de la granja de Mouquet hubo enérgicos cañoneos.

En el resto del frente no sucedió nada nuevo.

NUEVA YORK, diciembre 7. — De Berlín anuncian que el estado mayor alemán publicó el siguiente boletín relativo a la campaña de Francia:

En el Somme, fuera de algunos duelos de artillería, que aumentaron intermitentemente en intensidad, no ha ocurrido nada importante.

MADRID, diciembre 7 — Telegrafían de Las Palmas (Canarias) que en todo el archipiélago se lamenta la presencia de muchos submarinos alemanes en aquellas aguas, porque a consecuencia de ello muchos vapores han dejado de concurrir a los puertos canarios.

Desde hace algún tiempo se suspendieron los viajes del vapor inglés Elder, que efectuaba periódicos viajes de Inglaterra a Las Palmas con subsistencias, cargando después frutas para Liverpool, lo cual ha causado grandes pérdidas al comercio local.

Anteayer y ayer, sin embargo, no se notó la presencia de ningún submarino germánico en las aguas canarias, lo que hace suponer que los sumergibles han buscado otro campo de acción.

NUEVA YORK, diciembre 7 — Un telegrama recibido hoy desde Hamburgo expresa que según el diario "Fremdenblatt" la verdadera causa del hundimiento del buque-hospital británico Britannic, en aguas del mar Egeo, fué la explosión de un cargamento de municiones que llevaba a su bordo para desembarcarlo en Murdos.

Añade el citado diario que a consecuencia del hundimiento del Britannic se perdió también una considerable cantidad de dinero que llevaba para la flota mediterránea de la "entente".

LONDRES, diciembre 7 — Fueron hundidos por submarinos alemanes los siguientes barcos: españoles, "Castro Alén" y "Uribitarte"; británico, "Daica"; noruego, "Harold"; francés, "Kangaroo"

SITUACION POLITICA

EL NUEVO MINISTRO INGLES Y LA GUERRA — ROL DEPARADO A LLOYD GEORGE — OPINIONES DE LA PRENSA INGLESA, ALEMANA Y FRANCESA — EL NUEVO GABINETE SERA PREDOMINANTEMENTE UNIONISTA — PROBABLES ELECCIONES EN DEMANDA DE MAYORIA PARLAMENTARIA — APERTURA DEL PARLAMENTO ITALIANO — SITUACION ECONOMICA DE ITALIA — OPOSICION AL NUEVO GABINETE RUSO EN LA DUMA — RENUNCIA Y REELECCION DE SU PRESIDENTE.

La separación de Mr. Asquith del gobierno británico, y el ascenso al mismo de Lloyd George viene a demostrar que no es la política lo que en estos momentos predomina en el pensamiento inglés, sino las necesidades de la guerra, de esta guerra que tantas alternativas y sorpresas depara a beligerantes y neutrales, y que tan a menudo hace ensombrecer la estrella de los destinos de cada contendiente.

Claro es que la presencia o ausencia de un jefe de partido en el gobierno es síntoma de triunfo o deshaucio de un programa. Pero Asquith y Lloyd George no discutieron nunca profesión de fe política; y si de esto se tratara, a la caída del primero habría seguido lógica y necesariamente la exaltación de Mr. Bonar Law, su adversario y opositor en las lides internas.

Si el pueblo inglés quiere a Lloyd George en el puesto que éste acaba de aceptar, es porque tiene en cuenta su obra en pro del surgimiento bélico de Inglaterra; y porque desaparecido Lord Kitchener, es ese el hombre en quien la nación británica cifra sus destinos. Inglaterra es un país de índole ejecutiva; y necesita que haya un cerebro que piense por ella, como ella siente que es preciso pensar, y una voluntad que empuje o guíe la suya dentro de una disciplina sin la cual ni el ciudadano ni el marino, ni el soldado encuentran su centro de gravitación. Este es el rol deparado a Lloyd George; y la nación inglesa, y con ella todos los aliados de la Entente, confían haber encontrado así el núcleo equilibrado de sus energías.

Enorme, incomparable es la tarea que asume por este hecho el hoy primer ministro inglés. Se constituye en cabeza responsable de la suerte de Europa, que es casi la del mundo. Va a encauzar la corriente precipitada y tumultuosa de la historia. Lo futuro, aunque no dependa de él, porque ningún hombre posee el secreto de la suerte, le será sin embargo imputado.

La prensa inglesa refleja hoy en sus columnas la sustancia de estas consideraciones.

El "Daily Telegraph" dice:

"Lloyd George no ha fracasado nunca todavía por falta de valor. Esta aventura, que emprende ahora en medio de las mayores dificultades, es uno de los actos de mayor atrevimiento que haya realizado en su carrera".

El "Daily Mail":

"Lo que se necesita es un ministerio nacional, compuesto no de políticos de alquiler, sino de hombres de mayor capacidad, que no tengan para nada en cuenta las consideraciones de partido.

"Queremos un gabinete que no piense en los votos sino en la victoria.

"La guerra debería haber ido en nuestro favor desde hace mucho tiempo. Todavía tenemos en nuestras manos las cartas de triunfo.

"Tengamos cuidado, no sea que perdamos la oportunidad".

"The Morning Post":

"Si Lloyd George y sus amigos se dedican al trabajo con espíritu elevado contarán con la confianza de la nación y con el apoyo del pueblo para su actuación. Obtendrán ellos el éxito si saben apelar a la nación británica que los ayudará no solo a derrotar a Alemania en los campos de batalla sino también a reorganizar todo el sistema de nuestras industrias, nuestro comercio, nuestras finanzas y nuestra vida social, sobre una base más fuerte y con delineamientos más nobles. Lloyd George y sus amigos podrán despertar un nuevo entusiasmo que seguramente sorprenderá a todos los descorazonados".

"The Times":

"La significación que tiene un gobierno bajo el hombre de estado que ha abogado con más energía por llevar la guerra hasta el último extremo, no debe perderse de vista. Esta es la mejor respuesta que se pueda dar a las conversaciones sobre la paz, que tratan de hacer revivir los alemanes".

Al respecto, en Alemania, la "Koelnische Zeitung" comentando el retiro de Mr. Asquith, dice:

"Sus ambiciones han recibido ahora el golpe de muerte. En su puesto vemos a Lloyd George, a Bonar Law y probablemente a Carson, quien a menudo advirtió a los británicos que se acercaba pronto el tiempo en que el imperio no sería uno en cuyo dominios no se pusiera el sol, a menos que luchase al extremo, sacrificando el último hombre y el último chelín.

"Asquith perdió toda su popularidad personal dentro de los últimos meses. El pueblo exige pruebas de que los sacrificios formidables realizados han producdo efecto.

"La partida de Asquith del poder revela que el enemgo pone en acción sus últimas fuerzas".

Descontando la exageración contenida en el último aserto, es indudable que los aliados en general experimentan una vaga zozobra ante la falta de concentración del elemento dirigente de la guerra durante la última etapa del año que va a concluir. La presencia de Lloyd George en el puesto que asume, ya lo dijmos, abre un paréntesis de alivio y esperanza en momentos de la más agitada expectativa.

"En cuanto al resto del gabinete, el "Daily Chronicle", al ocuparse en un editorial de la situación política, dice lo siguiente:

Es probable que el nuevo gabinete sea casi enteramente unionista. Desnos, hará las veces de ministerio unionista.

La primera dificultad a que tendrá que hacer frente, lo mismo que cualquier ministerio posible, excepto el que ha caído, será la de obtener mayoría en la Cámara de los Comunes.

Se ha propuesto la idea de que sean llamados un centenar de miembros del parlamento que se hallan en el ejército, con la esperanza de que con ellos pueda constituirse mayoría para apoyar el nuevo ministerio, pero esta medida sería tan atrevida como insegura, pues la mayor parte de los oficiales no darían su apoyo al ministerio, y si todos no lo apoyan el ministerio no podrá subsistir. Tampoco le es posible escoger los oficiales a quienes habría de darse licencia.

Cualesquiera que sean las probabilidades, el nuevo gabinete de matiz unionista no alcanzará la mayoría siendo simplemente tolerado por la cámara de diputados; o tendrá que apelar a las elecciones generales.

La situación del gabinete tolerado es incompatible con la línea de conducta extremada que la prensa partidaria del probable gabinete asigna a los nuevos ministros, y las elecciones generales presentan casi las mismas dificultades.

Si se hiciesen por los padrones establecidos hace tres años, sería necesario que quedaran sin votos un gran número de obreros, principalmente de los que trabajan en las fábricas de municiones que han sido trasladados en grupos de un punto a otro del país. Otro tanto ocurriría con los soldados y marinos, que quedarían privados de voto.

En consecuencia, la nueva cámara de los comunes resultante de esas elecciones, sería mucho menos representativa de la opinión del país que la actual.

En cuanto a la actitud del partido liberal, desalojado del poder con la separación de Asquith, la "Westminster Gazette" dice que en los círculos liberales no ha causado desaliento la renuncia de la mayor parte de los ministros del partido; y hasta es aprobada calurosamente. Se prepara el partido a dejar a los unionistas el campo libre para mostrar lo que pueden hacer. Predicen que la existencia del gobierno es precaria, por no contar con mayoría parlamentaria.

En fin: la prensa francesa aplaude la evolución política británica; y Clemenceau opina que Francia debe seguir el ejemplo de su aliada.

"Le Figaro" dice así:

"En todos los problemas que se vienen planteado desde la iniciación de la guerra ha habido siempre dos clases de soluciones: la política y la nacional. La experiencia de [illegible] años nos ha demostrado palmariamente que la primera de esas dos soluciones es inútil. Estamos convencidos hasta la saciedad de que las soluciones nacionales, con abstracción de toda consideración de orden personal, son las únicas que pueden resultar eficaces. En Lloyd George tenemos el hombre que puede cortar el nudo gordiano".

"La Victorie" dice lo que sigue:

"El gobierno inglés está desarrollando su acción directiva bajo condiciones iguales en un todo a las que imperan en nuestro país. Mr. Lloyd George, que es un hombre de acción y de energía, se ha cansado al fin de prestarse a esa especie de sabotage de los destinos de su pueblo".

Y el diario socialista alemán "Vorwaerts", declara que el advenimiento de Lloyd George al poder aleja toda posibilidad actual de paz.

En Italia ha inaugurado sus sesiones el parlamento, pronunciando importantes discursos el jefe del gabinete, Boselli, Barzilai y Turati. Boselli hizo un exposición de la situación militar; y refiriéndose a la económica se expresó así:

"La situación económica no nos inspira ningún recelo. Nuestra finanza es sólida: contamos con 4.290 millones en bonos del tesoro, acumulados por el ahorro nacional, y tendremos más, mucho más, si el caso lo requiere, si las necesidades de la patria lo imponen".

En Rusia, donde también está sesionando el parlamento, se produjo en ésta (Duma) un agitado debate, a propósito del nuevo gabinete presidido por el general Trepoff.

El grupo progresista manifestó que el gabinete tal como ha sido reorganizado está incompleto, pues ha habido más bien un cambio de personas que de sistema.

En vista de esto, los representantes de la nación no pueden modificar su actitud frente al gobierno.

El grupo mencionado exige que la Duma declare que debe eliminarse toda influencia de personas sin responsabilidad en los actos del gobierno. La Duma se propondrá ahora antes: conseguir por todos los medios legítimos la formación de un gabinete cuyos membros se hallen perfectamente unidos por la exacta comprensión de los problemas existentes. Esa comprensión sería la base de la acción del nuevo gobierno, que contaría con el apoyo de la Duma y podría realizar el programa de la mayoría de los diputados.

Durante la sesión, se produjo un incidente ruidoso.

Cuando el Sr. Trepoff, jefe del gabinete, hacía uso de la palabra fué interrumpido por el señor Markoff, leader de la extrema derecha, quien calificó a Rodzianko de charlatán y ruín.

El presidente de la Duma, considerándose ofendido, pidió explicaciones a M. Markoff, exigiendo de él una reparación oficial y personal. Este contestó diciendo que en una sesión reciente la Duma se había permitido insultar a ciertas "elevadas personalidades", razón por la cual él había procedido deliberadamente al insultar a la asamblea en la persona de su presidente.

A raíz del incidente abandonaron el recinto todos los miembros de la extrema derecha, mientras la asamblea acordaba la suspensión de los leaders de esa fracción política por el término de 15 sesiones.

Rodzianko, el presidente, presentó su renuncia; pero la Duma le reeligió por 255 votos contra 26.

Cambios internacionales

Extraordinaria valorización del peso oro argentino en los pagos al exterior.

En la semana anterior hicimos notar, como el mejor exponente de la excelente situación del país en el intercambio universal, la alta y hasta esa fecha nunca alcanzada valorización de nuestra moneda en el "clearing" mundial de los cambios.

Parecía en ese momento difícil, que las altas cotizaciones entonces registradas, pudieran ser superadas notablemente en la presente semana, pues ellas ya representaban un beneficio de 4.25 o|o sobre la £, del 15.40 o|o sobre el franco, del 32 o|o sobre la lira y del 2.34 o|o sobre el dólar. Sin embargo, el premio del cambio a nuestro favor, ha sido aún mayor en los dos últimos días, en que llega a las mayores cifras anotadas como valor de nuestra moneda, en su poder cancelatorio en los pagos al exterior.

En el cuadro que publicamos a continuación con las cotizaciones del cambio telegráfico sobre las cuatro plazas más importantes en nuestro intercambio, demuestran que en los dos últimos días se ha operado una brusca alza sobre todas ellas, lo que indica para nuestro país su situación de acreedor, en forma firme y con pocas esperanzas para nuestros deudores del exterior, de que ella cambie por mucho tiempo. Corrobora esta afirmación el hecho de que los cambios a 90 días, bancario y particular, es nominal y sin tomadores en el día de ayer.

	Día 5			Día 6		
Sobre Londres	40 13|16	equivale al	4.37.50 o|o	50	equivale al	4.75 o|o
Sobre París	5.77	equivale al	15.40 o|o	5.81	equivale al	16.20 o|o
Sobre Roma	6.67	equivale al	33.40 o|o	6.74	equivale al	34.80 o|o
Sobre Nueva York	101.20	equivale al	2.44 o|o	100.80	equivale al	2.84 o|o

La intervención a Entre Ríos

El memorial de los demócratas

LA JUNTA DE GOBIERNO DEL RADICALISMO

DIVERSAS INFORMACIONES

PARANA, diciembre 7. — Reunióse la junta ejecutiva del partido demócrata progresista a fin de dar lectura del memorial que presentará a la intervención nacional. Esta misma reunión resolvió designar al miembro de la junta, doctor Enrique Carbó, representante del partido ante la intervención para dirigir informaciones y acudir en defensa de los intereses del mismo.

Se sabe, por más que los demócratas pretenden guardar reserva, que el memorial es un rosario de inexactitudes elaboradas con el propósito de embarullar el asunto y desorientar a la intervención.

En este caso, como en toda la campaña contra el radicalismo, los demócratas han abusado de los recursos de procurador de juzgado de paz que son los únicos argumentos de que pueden echar mano en defensa de una causa justamente perdida.

PARANA, diciembre 7. — Empieza a notarse inusitada animación en los círculos políticos de esta ciudad, con motivo de la llegada de los elementos dirigentes de los partidos Radical y demócrata, que vienen llamados por sus amigos, en previsión de que sea necesaria su presencia en ésta.

La casa donde se aloja la intervención, vése sumamente concurrida por las primeras personalidades del gobierno y de la política, que pasan a presentar sus respetos al doctor Anchorena.

Con tal objeto estuvieron ayer el gobernador doctor Laurencena y el ministro de hacienda ingeniero Jaureguiberry, el presidente del superior tribunal, doctor Crespo, Gregorio Soler, señor Rivero y Hornos.

Una comisión de la junta de gobierno del partido demócrata, compuesta por el doctor Antonio Medina y secretarios Garat y Leguizamón, puso en manos del interventor, doctor Anchorena, un memorial espeluznante, con detalles novelescos que ellos enfáticamente llaman: "proceso de la situación política de la provincia desde la iniciación del gobierno radical".

Asimismo, una comisión de legisladores pertenecientes al partido Radical visitaron al interventor, manifestándole que la junta de gobierno reunida ayer había resuelto de inmediato la actitud que en los momentos actuales asumiría ante el pleito legislativo. Dicha comisión estaba integrada por los señores doctor Eduardo Laurencena y senadores doctores Emilio Muste, J. F. de La Puente, Miguel Maciel e ingeniero V. D. Etcheverry.

El interventor reiteróles las declaraciones ya formuladas en otras ocasiones de efectuar todos los actos de su misión a puertas abiertas y con las garantías más amplias de imparcialidad, retirándose los visitantes sumamente complacidos por la gentileza con que los acogió el interventor, así como los secretarios que secundan su tarea.

Reunióse anoche la junta de gobierno de la Unión Cívica Radical, estando presentes los doctores Eduardo Laurencená, Herminio J. Quiroz, Dalmiro Basaldúa, señores Mateo Jofre, Antonio Fayo.

Después de un breve cambio de ideas resolvióse elevar al interventor un memorial explicando los antecedentes del pleito legislativo, designando a los miembros de la junta, diputado nacional Marco y Herminio J. Quiroz para la redacción y presentación del mismo, así como para todos los trámites a seguirse con el interventor.

El doctor Anchorena continúa recibiendo saludos expresivos de particulares y sociedades de toda la provincia.

Ayer envió el presidente de la cámara de diputados su respuesta a la nota que pasara el día antes el interventor.

Acusa recibo de la misma, haciendo ofrecimiento de local de la cámara, así como de todo el personal y documentación y archivo que existe sobre el objetivo de la intervención.

PARANA, diciembre 7. — El doctor Eduardo Laurencena ha recibido esta mañana un despacho telegráfico del diputado nacional, doctor Celestino Marcó, donde le dice que se embarca hoy para ésta.

Como se sabe el doctor Marcó es miembro de la junta de gobierno del partido Radical y ha sido designado, juntamente con el doctor Herminio J. Quiroz, para tomar parte en todas las incidencias del pleito legislativo ante la intervención nacional.

En momento en que telegrafío, los doctores Laurencena y Quiroz planean la nota que será dirigida al interventor, donde ratifican en un todo la exposición de cargos hechos ante el gobierno del doctor Plaza por los senadores radicales a quienes negóse la entrada al senado, así como la elevada por el P. E. de la provincia, historiando el origen del pleito legislativo al doctor Anchorena, poudráse a consideración de la junta de gobierno que para resolverla deberá reunirse esta tarde a las cuatro. El presidente del superior tribunal, doctor Crespo, acusó recibo de la comunicación del interventor donde dábale cuenta de haber iniciado misión en cumplimiento de la ley 10070. El jefe de policía, don Florencio Arteaga, trabaja activamente a fin de constituir un cuerpo de bomberos perfectamente organizado en esta ciudad.

Con tal objeto, cambió ideas con varios comerciantes de esta plaza y está finalizando los preparatorios para una reunión donde se concretará en forma definitiva la idea, que puesta en práctica, fundamentará la referida institución. En tal sentido circula una nota invitando a una asamblea que tendrá lugar en el despacho del jefe hoy a las 4.30 p. m. Tal idea es auspiciada por lo más representativo que tiene esta capital.

Levantamiento de indios

Desmentido oficial

Nuevos telegramas enviados al ministerio de guerra por los jefes de los regimientos 5 y 9 de caballería, acantonados en el Chaco, desautorizan completamente todas las informaciones que respecto al levantamiento de indios en aquel territorio se han publicado estos días.

Dichos telegramas están fechados precisamente desde las localidades que los vecinos anunciaban invadidas por la indiada, lo cual pone de manifiesto la poca seriedad de los que han propalado las alarmas.

Entre armadores y obreros

ESTADO DE LA HUELGA

La huelga del personal de cabotaje prosigue en la misma forma de los días anteriores. Los obreros continúan en su actitud decidida, pero pacífica, esperando así lograr sus exigencias.

El jefe de policía doctor Julio Moreno recorrió ayer la región portuaria con el propósito de comprobar la eficacia del servicio de vigilancia organizado.

El doctor Moreno se manifestó satisfecho por la corrección del mismo indicando no obstante a los encargados proceder con sumo tacto para evitar graves consecuencias a los hechos que pudieran promoverse entre huelguistas y trabajadores.

Respecto a los obreros detenidos el jefe de policía, luego de informarse, hizo ponerlos en libertad por cuanto carecen de gravedad las causas del arresto.

Visitó, igualmente, el local de la comisaría 30.a, conversando con el jefe de la misma, señor Martínez sobre asuntos de la huelga.

En la plaza Solís—

En la asamblea realizada ayer tarde en la plaza Solís por los miembros de la Federación Obrera Marítima y adherentes a la misma hicieron uso de la palabra los señores Mansilla y Larroche.

En la Federación Obrera Marítima—

El secretario de la Federación Obrera marítima señor F. García nos ha manifestado que varias agencias de navegación otorgan actualmente al nuevo personal que se inscribe en sus registros un certificado con que se le otorgue la libreta que los acredite como navegantes.

Agrega el señor García que dicho procedimiento infringe una disposición en vigor, por la cual se exige competencia y otros requisitos al personal de a bordo.

La Federación obrera marítima ha formulado, además otras denuncias contra un agente del escuadrón de seguridad que agredió a golpes de puño a varios huelguistas a bordo del vapor Villafranca; y contra dos agentes de la comisaría 24.a que hicieron uso de sus armas contra una comisión huelguista de propaganda.

El Centro de Cabotaje Argentino—

En el registro de nuevas tripulaciones abierto en el día de ayer se inscribieron 80 personas.

Estos nuevos tripulantes serán embarcados tan pronto como la prefectura general de puertos, les conceda la libreta de práctica.

Igualmente se han presentado a dicho registro tripulantes ya matriculados, pero sin actual ocupación.

El centro de cabotaje argentino nos reitera hoy que no cederá a las pretensiones de los obreros, sean cualesquiera los resultados de esta actitud.

Movimiento de barcos—

Continúan anotándose nuevas adhesiones a la huelga.

Han desembarcado sus tripulaciones los vapores Independencia y Favorita Da. Clara, los pailebots Carmen Croce, Armando J. y Paloma Argentina, y la lancha Unica Caracole.

El vapor María Manuela vióse precisado a postergar su salida para el Paraguay por falta de personal.

Los terrenos de ingeniero White

Partida del director general del puerto

Esta tarde a las 6.30, partirá para Ingeniero White el director general del puerto, señor Emilio Hardoy. Va con el objeto de inspeccionar cómo se aplica la ley que se refiere a la aplicación de los terrenos fiscales que tiene la nación en aquel puerto.

El señor Hardoy estará en ésta, de regreso, el lunes próximo.

Papel sellado en la provincia

Perjuicios que ocasiona su escasez

Se ha acentuado durante los últimos días la escasez de papel sellado en la provincia. Y ello que implica de suyo una anormalidad administrativa, representa serios perjuicios de orden fiscal y privado que bien merecen señalarse.

En efecto, pierde, en primer lugar, el maltrecho fisco provincial las entradas que importa este renglón económico. Y no son por cierto las circunstancias como para que las arcas bonaerenses puedan dejar de percibir las sumas correspondientes a la venta de este artículo.

Por otra parte, los entorpecimientos que causa su ausencia en las ésferas litigiosas son realmente de importancia. La vida judicial se encuentra ya semiparalizada y los contribuyentes vense obligados a sufrir demoras, en el despacho de sus asuntos, que les resultan verdaderamente onerosas.

Diríase, sin embargo, que ello no es debidamente comprendido por el ejecutivo provincial, ya que con lamentable criterio se permite que lleguen las cosas al extremo de ser lo más difícil obtener un sello de papel.

Ocurre, al respecto, que cuando se manda a buscar una cantidad determinada de sellos, en las oficinas en que se expenden, se ofrece al interesado la quinta parte de lo que solicita. Vale decir, que si busca diez, se le dan dos, alegándose su escasez. Pero como el interesado lo necesita para presentar un escrito a plazo fijo, no consiguiéndolo, tiene que resignarse a pagar la multa respectiva, más el valor del papel que no pudo obtener. Bonita manera, por cierto de hacer pesar sobre el contribuyente la indolencia administrativa, única responsable de la no emisión del artículo.

Como se ve, pues, la escasez de papel sellado provincial es un curioso asunto, que plantea una nueva situación perjudicial para el pueblo bonaerense y ocasiona serios trastornos en las cuestiones judiciales que se tramitan dentro de ese escenario.

Doctor Julio Muró

Ha partido anoche para Montevideo el doctor Julio Muró, distinguido hombre público uruguayo cuya prestigiosa gestión en el gabinete ministerial del actual gobierno uruguayo es ya conocida.

El doctor Julio Muró ha pasado varios días en nuestra capital, donde tiene extensas vinculaciones y simpatías, en viaje de descanso y regresa a su país para emprender nuevamente su vida activa y laboriosa.

Un problema grave

DIRECCION GENERAL DE FERROCARRILES

Necesidad de un asesor militar

La movilización y los transportes ferroviarios

Hay dos reparticiones en nuestra administración que han debido marchar siempre íntimamente unidas y que solo por accidente y por corto tiempo lo estuvieron una vez.

Nos referimos al Estado Mayor del Ejército y a la dirección general de ferrocarriles.

Todo estudio de movilización y concentración en cualquier país del mundo que se efectúe se reduce en su mayor parte a proyectar y preparar el manejo y empleo de sus ferrocarriles.

Son inútiles todos los estudios de nuestro Estado Mayor si ellos no se traducen en obras por disposiciones de la dirección de ferrocarriles hacia las empresas y también por una constante vigilancia por parte de dicha dirección para conocer en todo momento si sus disposiciones han sido cumplidas por las empresas.

¿Tienen estas listas todo lo necesario para transportar a cualquier frontera las tropas, material, ganado, etc., que considere necesario el Estado Mayor?

¿Existen desde ya en los coches de pasajeros los dispositivos necesarios para ocuparlos en el transporte de heridos en caso de guerra? ¿Ha indicado el Estado Mayor las estaciones en las cuales debe disponerse lo necesario para un numeroso desembarco o embarco de hombres, material y ganado? ¿En qué estaciones debe haber gran cantidad de agua? etc., etc.

En el trazado y construcción de todos los ferrocarriles que cruzan el país no ha primado sino un solo criterio: el comercial. Es seguro que jamás, ni el ejecutivo ni las cámaras han tenido en cuenta al Estado Mayor al discutirse ni concederse la construcción de una vía de ferrocarril.

Nuestra frontera del este, Entre Ríos y Corrientes posee los peores ferrocarriles del país; su trocha intermedia entre la ancha y la angosta imposibilita que el material de estas últimas recorra sus líneas. Si no es posible el cambiar dicha trocha, ¿sería acaso obra de romanos el colocar en ella los dispositivos necesarios, a fin de que en momento oportuno se tendiera allí el tercer riel que diera paso en toda su red al material de trocha angosta?

Nuestras fronteras del Este y del Oeste no están unidas directamente por líneas transversales de ferrocarril. Es ya tiempo que el Estado Mayor las estudie, y si ya lo ha hecho, que iniciara la tarea de construirlas el Estado o las empresas particulares. Si el primero lo hiciera dispone de los seis cuerpos de ingenieros para construirlas al más bajo precio imaginable.

Es indudable que la creación de una red estratégica, mediante la construcción, aunque más no fuera, de ramales de unión, implicaría gastos para el estado, pero creemos que, tratándose de un punto de interés vital para la nación, las empresas ferroviarias particulares existentes no le rehusarían su cooperación decidida, estando como lo están tan estrechamente vinculadas al país, quien a su vez les ha prestado su más decidido y liberal apoyo. La adopción de las medidas que apuntamos es de urgente y capital importancia, pues sobre ellas se basa nuestra eficiencia militar, para la cual ha consentido y consiente el país tan ingentes sacrificios, los que quedarían anulados casi totalmente en el momento de hacerse efectiva su aplicación por las esenciales deficiencias que apuntamos. Todas estas medidas que para nosotros son problemas de apremiante solución, requieren una cooperación estrecha y convergente entre la dirección general de ferrocarriles y el Estado Mayor del Ejército, mediante la creación de una asesoría militar a cargo de un jefe del ejército que sería un lazo de unión continua entre éste y el ministerio de obras públicas.

Nuevo sistema de caminos

Esta tarde estuvieron en el ministerio de obras públicas los ingenieros Carlos Chapeaurouge y Jorge Guerrero, quienes fueron a interesar al ministro sobre un nuevo sistema de construcción de caminos de que es inventor el señor Guerrero.

El sistema es a base de emparrillados de madera de quebracho y tierra común apisonada y aseguran los proponentes que es de gran solidez y duración.

El ministro prometió estudiar el asunto y asistir, en todo caso, a las experiencias que se efectúen.

PAGO DE SUELDOS

La tesorería general de la nación pagó hoy alrededor de dos millones de pesos por sueldos administrativos correspondientes a diversas planillas.

Periodistas fallecidos

PABLO MERTENS

Después de 25 años de brillante actuación periodística en el diario alemán "Deutsche La Plata Zeitung", falleció ayer en esta capital el señor Pablo Mertens, que contaba con extensas vinculaciones y general aprecio, tanto en la colectividad a que pertenecía como en los círculos sociales de esta capital.

Además de ser uno de los redactores principales del diario mencionado, el señor Mertens era, casi desde su ingreso al país, intérprete y traductor del estado mayor de nuestro ejército, entre cuyos altos miembros contaba generales simpatías.

El extinto se había significado por su gran actividad filantrópica que le le llevó a figurar, ya como jefe, ya como principal cooperador, en todas las sociedades de beneficencia alemanas establecidas en esta capital. Su pérdida implica, pues, un sensible vacío para la colonia alemana y el periodismo metropolitano.

El señor Mertens había nacido en Dantzig en 1856.

ARMANDO A. VERMONT

Tras varios meses de penosa enfermedad, falleció ayer también en esta capital el periodista israelita, ex director y editor de "La Voz del Pueblo", señor Armando A. Vermont.

Había llegado al país en 1885 y desde entonces su preocupación constante fué la de hacer progresar a la colonia de su pertenencia. Por su iniciativa se fundaron la mayoría de las sociedades israelitas que actualmente gozan de una vida próspera.

Las simpatías y aprecio común de que gozaba, pusiéronse de relieve esta mañana en el acto del sepelio, al que asistieron delegaciones de las sociedades "Asilo Israelita", "Chewah Keduscha", "Unión Israelita", "Talmud", "Torah" y "Ezrah", así como los principales miembros de la colonia israelita.

TIRO DE GUERRA

Nueva disminución de sus recursos

Tenemos a la vista el anexo F. del presupuesto de gastos de la nación, despachado por la comisión respectiva de la cámara de diputados para el año entrante, y, hojeándolo, salta a la vista una nueva rebaja que sufre la partida destinada para fomento del tiro.

No podemos pasar por alto esta nueva reducción que se proyecta, porque con ello peligrará la marcha regular de la instrucción ciudadana que se da en los stands del país, y además por estar a tiempo de subsanar ella la honorable cámara al avocarse el estudio del presupuesto.

Si bien es cierto que las finanzas de la nación reclaman serias economías, ellas deben buscarse en otros renglones más frondosos, pero nunca especializarse en lo que constituye el sostenimiento del tiro, base primordial de la defensa del país.

No hay que perder de vista que el tiro de guerra, tal como está hoy organizado, no es un deporte sino un "derivado de la ley del servicio militar obligatorio"; y los ciudadanos que por miles acuden a los stands, lo hacen en virtud de varios artículos de la ley 4707, en plena vigencia.

Centro Nacional de Maestros

Los sueldos del profesorado

El Centro Nacional de Maestros que preside el señor Salverry ha elevado al presidente de la cámara de diputados de la nación, una nota manifestando que en razón de las noticias hechas públicas, se acuerda en el proyecto de presupuesto para 1917, una rebaja en los emolumentos de los catedráticos, reduciéndolos a 150 $ m|n., y que siendo de justicia escuchar las razones de los lesionados en sus derechos y en sus haberes, créese en el deber de llevar al seno de esa H. C. su opinión, que es la de un núcleo docente, capacitado y representativo.

Solicita, en consecuencia, la reconsideración de esa rebaja, fundándose en las siguientes bases.

1.o—En el estudio y conocimiento de las dificultades, cada vez crecientes, con que el buen profesor logra el cargo de una sola cátedra con cuyos 180 $ m|n nominales apenas sufraga la modestia de una vida espartana si no añade otras entradas difundiendo su acción en la mísera "clase particular" o en el periodismo mal rentado.

2.o—La urgencia de preparar sus lecciones diarias le demanda un tiempo cuádruple al empleado en dictarlas, si ha de realizar obra de conciencia, lo que le priva contraer compromisos ajenos a la cátedra. Añádase a ésta el complemento de los trabajos prácticos reglamentarios y las correcciones de rigor en privado, consumiendo enorme gasto de fuerzas y horas no dedicables a otros menesteres remunerables.

3.o—El desgaste de energía nerviosa que la situación precaria del catedrático que lleva una cátedra sola rentada con 171 $, efectivos acarreaba, se centuplicará con la nueva asignación, por la imposibilidad absoluta en que se le pone de munirse con la frecuencia necesaria de textos propios y documentación didáctica o subscripciones a revistas, con el perjuicio de cristalizarse en una rutina de proyecciones incalculables para la cultura mental y moral de los alumnos y del país, so pena de derrochar un tiempo precioso en viajes hacia archivos y bibliotecas públicas.

4.o—El alucinamiento de la acumulación de cinco cátedras con que se pretende enardecer las esperanzas de los damnificados actuales, cae en el vacío desde que su alcance es problemático.

5.o—Ni siquiera es sostenible el criterio de la reducción si lo alejaran los autores de la merma proyectada en los sueldos, para fundamentar la franquicia de conceder el máximum de cátedras a unos cuantos y despedir a los ineficaces.

Y no lo es:

a) Porque lo impide el negociado íntimo, que todos conocemos, de las concesiones de empleos, no siempre bien discernidos, por múltiples causas que no es del caso fustigar en un escrito de la índole del presente;

b. Porque el catedrático pundonoroso es el menos mendigo y como tal más olvidado en el reparto de unos puestos, ilusorios por lo demás en el momento actual en que no vacará ninguno.

Por estos breves considerandos el Centro Nacional de Maestros, expone ante el H. Congreso su voto en pro de la revisión de la medida ecopómica proyectada por la comisión del presupuesto, a fin de que la merma del 16 por ciento que entraña para los emolumentos de los profesores, no se lleve a efecto con un criterio que es contraproducente para los intereses educacionales del país".

El problema de los desocupados

UNA GESTION FELIZ

Nos hemos ocupado con el debido interés del problema de los desocupados, asunto al que han consagrado las autoridades nacionales la mayor atención, a fin de solucionarlo en la forma más eficaz posible. Las iniciativas que a este respecto se han llevado a cabo han merecido un estudio detenido de nuestra parte, comentándolas de acuerdo con sus proyecciones y los resultados que podían o pueden obtener.

Ahora bien: manifiéstase en la actualidad otro esfuerzo oficial, tendiente a aliviar la situación angustiosa por que atraviesan miles de obreros sin trabajo. Débese la iniciativa al intendente municipal de Rosario, Dr. Ramonda-Migrand, quien en colaboración con el concejal señor Manuel Ball'Orso, ha ideado la forma de dar ocupación a más de cinco mil obreros poniendo en actividad la Refinería Argentina, establecimiento que desde hace varios meses se encuentra clausurado.

Consiste el proyecto en obtener del gobierno de la nación que los setenta y cinco mil toneladas de azúcar a introducirse sea sin refinar, a objeto de llevar a cabo esta tarea en el establecimiento de referencia y ocupar en ella a los desocupados de la provincia.

A este propósito el gobernador Lehmann se ha dirigido al presidente de la república, solicitando que el poder ejecutivo pida ofertas para ese artículo en la cantidad total sin refinar, para que pueda en esa forma ponerse en funcionamiento la mencionada refinería y emplearse en este trabajo los brazos en cuestión.

Para activar estas gestiones, el señor Ramonda-Migrand ha venido a Buenos Aires y se entrevistará con el ministro de hacienda, doctor Salaberry, así como también con el doctor Irigoyen, a quienes pondrá de manifiesto las conveniencias de esta medida que contribuirá a resolver en gran parte el problema de la desocupación en Santa Fe.

La iniciativa, según informaciones que nos llegan de esa provincia, ha merecido la más calurosa acogida en todos los círculos, comentándose muy encomiásticamente.

Creemos sin embargo que esta iniciativa, plausible bajo muchos puntos de vista, ha sido exteriorizada tardíamente y si bien podrá ser aplicada en el presente significa para el futuro una orientación digna de tenerse en cuenta.

Ecos Parlamentarios

DIPUTACION RADICAL

Esta tarde, a las 6, deberán reunirse en su sala de deliberaciones los diputados radicales, a fin de uniformar opiniones sobre diversos puntos relacionados con la discusión del presupuesto.

Entre los diversos puntos a discutirse figura entre los primeros el que se refiere a cuál de los proyectos de ley es previo en la discusión, las leyes impositivas o los gastos.

Este asunto será motivo de un extenso análisis; pero, a estar a los informes de algunos diputados radicales, se procederá en la misma forma que el año anterior, es decir, declarando que primero deben discutirse las leyes impositivas y luego conociendo el cálculo de recursos que dan estas leyes iniciar la discusión de la de gastos.

También se tratará de la situación en que queda la escuela intermedia, que el P. E. desea suprimir, pero que hasta tanto no aparezca el decreto revocatorio de aquel que les dió origen, subsistirán.

Como decimos, son numerosos los puntos a discutirse, por lo que es de presumir que la reunión se reanude el sábado, a fin de complementar la forma de la discusión en la cámara.

Confraternidad argentino-paraguaya

El ministro Velázquez ofrece una comida al ministro Cantilo

UN ACTO SIGNIFICATIVO Y SIMPATICO

NUMEROSA Y SELECTA CONCURRENCIA

Expresivos brindis cambiados

Nuestro corresponsal en la Asunción nos envía el siguiente despacho, llamado a producir grata impresión en la opinión pública argentina:

ASUNCION, diciembre 7. — La comida que el ministro de la guerra don Ernesto Velázquez, ofreció anoche al ministro de la República Argentina don José María Cantilo, en testimonio de afecto hacia el país hermano y de consideración y simpatía al representante argentino, revistió los caracteres de una significativa prueba de la estrecha y cordial amistad que vincula a ambos pueblos.

Tuvo efecto a bordo del transporte "Constitución", en el cual lucían los emblemas argentinos y paraguayos.

La mesa, decorada con exquisito gusto, había sido tendida en la cubierta del barco, fondeado frente a esta capital.

Tomaron asiento, ademas del señor Cantilo, gentilmente recibido a bordo, caracterizadas personalidades delmundo político y social.

El ministro Velázquez tenía a su derecha al ministro Cantilo. En los demás sitios de honor se hallaban el doctor Emiliano Gonzalez Navero, ex presidente de la república y actual presidente del partido radical, el ministro del interior doctor Luis A. Riart, el general Patricio Alejandrino Escobar, los coroneles Mendoza y Rojas, el ex ministro doctor Eusebio Ayala, el ministro plenipotenciario doctor Fulgencio R. Moreno, los doctores Vicente Rivarola, Juan Monte, Belisario Rivarola, don Carlos Sosa, subsecretario del ministerio de relaciones exteriores, el jefe de policía y muchos otros ciudadanos de significación en las esferas oficiales y en los círculos políticos y sociales.

La comida transcurrió en un ambiente de franca cordialidad, cambiándose brindis muy afectuosos.

Los asistentes recordaron con viva simpatía al nuevo presidente argentino doctor Hipólito Irigoyen, del cual se hicieron grandes y merecidos elogios, formulándose votos por el feliz éxito de su gobierno. El ministro Cantilo agradeció estos espontáneos conceptos, manifestando la satisfacción que producirían en el prestigioso mandatario de su país y en la opinión pública argentina.

Recordó al representante paraguayo en Buenos Aires, don Pedro Saguier, quien dijo cuenta con la amistad y el afecto de los argentinos, por su ponderación y relevantes condiciones.

La comida se prolongó en agradabilísima sobremesa, retirándose los concurrentes gratamente impresionados.

Todos los diarios comentan la significativa demostración tributando calurosos elogios al ministro Cantilo, quien durante su corta estadía en esta, ha sabido granjearse todas las voluntades.

DEFENSA AGRICOLA

MOVIMIENTO DE LAS MANGAS

En el ministerio de agricultura se han recibido esta tarde las informaciones que damos a continuación, sobre el movimiento de la langosta.

Buenos Aires. — Registróse un pasaje por De Bary, partido de Pellegrini.

Han sido invadidos Fortín Uno, Tres Picos, Zentena, General Alvear y D. Garbarini. Desovan las mangas de Bavio, Tornquist, Coronel Suárez, Viticola, Corti, García del Río, Cabildo, Saavedra, Hale de Bolívar y Carhué. Nació mosquita en Duggan, Escobar, Colonia Seré, Lutuyars, Berdier, Los Angeles, Kilómetro 467 al 471 jurisdicción de La Zanja, 296 a 297 de Chancay y Esther.

Córdoba. — Nace mosquita de segundos desoves en Río Segundo.

Tucumán. — Registróse un pasaje por San Pablo de Famaillá.

La Pampa. — Nació mosquita en kilómetro 505 al 510 de Trebolares.

TRABAJOS

Córdoba. — En Carlota, Barreto y Assunta, la mosquita ha desaparecido casi en su totalidad, gracias a los eficaces trabajos de destrucción, influyendo por otra parte la falta de abrigo, sombra y escasez de alimentos que secundan en la destrucción.

—En diversos distritos de la seccional Río Cuarto, se ha efectuado la siguiente destrucción durante el día 4 del corriente: 1.336 hectáreas removidas de desoves y 5 de mosquita.

—En la Pedanía Pilar, parte norte, la destrucción de saltona se efectúa de acuerdo con las disposiciones vigentes

—Se constató el nacimiento de mosquita en los campos Gath, Avelina Ferreyra, vía férrea del Central Argentino, Germetti y Quinta Antonio Garzón, correspondiente al segundo, desoves producidos el 17 de octubre ppdo.

—En Oncativo, la lluvia últimamente caída, marcó 10 milímetros y 40 en las colonias maiceras de Angélica y Almada, continuando el tiempo tormentoso. En toda la seccional de San Francisco alcanzó de 50 a 60 milímetros, continuando la lluvia.

Buenos Aires. — La seccional Pergamino ha elevado a la superioridad un informe dando cuenta que, habiendo desaparecido totalmente las mangas de voladora que se asentaron en la jurisdicción, puede apreciarse en definitiva la extensión que abarcan los desoves. La zona infectada supera en mucho a la del año anterior, tanto por su extensión, como, por la forma compacta en que se produjeron. Como el período de evolución de la voladora duró cuarenta días, este es desde el 10 de octubre hasta el 20 de noviembre, hubo durante este tiempo, parajes en que se produjeron repetidos desoves.

La remoción de ellos se inició con el mayor entusiasmo por parte de los agricultores, que realizaron eficaces trabajos esperanzados en una buena cosecha de maíz. Posteriormente, comenzó a sentirse la falta de lluvias, causa que originó entre los mismos cierto desaliento, vislumbrando que sus esfuerzos serían malogrados por la persistente sequía, por lo que hubo que desplegar una acción más enérgica a fin de que las tareas no fueran abandonadas. Felizmente desde fines de noviembre en adelante se produjeron lluvias alternadas en toda la jurisdicción y en cantidad suficiente para el desarrollo de los cultivos, reaccionando los colonos y recobrando los trabajos la regularidad necesaria.

Actualmente la remoción continúa satisfactoriamente es toda la región donde aún no han dado comienzo los nacimientos de mosquita. El área removida es considerable, reduciéndose sensiblemente los nacimientos de mosquita. En este momento se ultiman los trabajos en los partidos que corresponden a la región sud de la seccional que es donde se registran los últimos desoves.

—Con excepción de los partidos de Campana, Zárate, Capilla del Señor, Carmen de Areco y San Antonio de Giles, en las catorce restantes se han producido nacimientos de mosquita, generalizándose éstos en la región norte. En los mencionados no tardará en aparecer.

—Se ha observado que los nacimientos no están en relación con la magnitud e intensidad de los desoves producidos, lo que evidencia el esfuerzo realizado y resultado obtenido. Sin embargo, la mosquita aparecida reviste caracteres de significación e importancia, tales que obligan a una acción enérgica para combatirla y evitar la formación de extensas mangas de saltona.

El resultado de los trabajos es hasta ahora satisfactorio, notándose perseverancia y la mejor buena voluntad entre los colonos y la generalidad de los propietarios de los establecimientos ganaderos.

—Después de las últimas lluvias caídas reina en toda esta zona, el mayor optimismo respecto a la cosecha de maíz.

LA GANADERIA REQUIERE ESPECIAL ATENCION

PROBLEMAS DEL CRUZAMIENTO

NO SOLO NO LO CONSIDERAMOS PERJUDICIAL SINO CONVENIENTE

PERO ES NECESARIO PREOCUPARSE DE LA SELECCION

CASOS EUROPEOS TIPICOS

Nosotros debemos persistir en el cruzamiento continuo

Entiéndese generalmente por cruce o cruzamiento la unión de individuos de dos o más razas o variedades distintas:

La operación ha sido juzgada de muy diferentes maneras: tan pronto preconizada y ensalzada como el único medio de mejorar los animales domésticos; tan pronto presentada como la causa de todos los males. Buffon, proponiéndola como el medio único de vigorizar las razas y de darles nuevas cualidades; Baudement, mirando en ella la ruina de las existentes; Sanson y sus partidarios extremando la teoría al punto de querer una raza para cada valle, para cada localidad, y contribuyendo a la multitud de pretendidas razas y subrazas francesas; todos han extremado la cosa más allá de lo necesario.

Bien está ¿cómo negarlo? conservar las razas creadas a costa de tanto esfuerzo por nuestros padres; elevar por medio de la selección de los mejores ejemplares el nivel de otras, dotadas en realidad de cualidades dignas de todo aprecio; pero no ha de seguirse de aquí que el cruzamiento sea perjudicial en todos los casos ni que deba huirse de él olvidando lo que le debemos. ¿No vale nada la vaca francesa Charolaise por haber entrado en su formación algo de sangre inglesa? ¿Vamos a renegar del caballo inglés de carrera, de sus descendientes el "hunter", el Hackney o el "demi-sang" francés, por no ser aquél ni éstos una raza autóctona ni mucho menos?

El cruzamiento no destruye las razas como aseguraba Baudement, antes crea otras nuevas dotadas de cualidades apreciabilísimas que pueden entrar en competencia con las más antiguas y que han venido a enriquecer al hombre de la generación presente.

Ahí está la vaca Shorthorn, que es en fin de cuentas y a pesar de su gran potencia mejorada, una raza compuesta. Ahí la excelente lechera de Ayr. Ahí la raza ovina de Oxford, que no es sino el cruzamiento de la Cotswold con la ya mezclada del Hampshire, cuyo origen hay que buscar a su vez en la unión del morueco Southdown con la oveja insignificante del Wiltshire; ahí el cerdo americano Poland China y poco o mucho casi todas las razas porcinas; ahí, en fin, las gallinas Plymouth Rocks, las Wyandottes, las Orpingtons y tantas y tantas otras razas de formación reciente, producto de la fusión de unas con otras y prueba de lo hecho por el hombre, merced a la plasticidad de la materia viva que así se amolda y transforma entre sus manos.

Otra raza debida al cruzamiento es la ovina de Charmoise, creada no hace todavía un siglo y en cuya formación entraron el carnero inglés Romney Marsh y ovejas fabricadas adrede —valga la palabra,—con elementos en que existían las cuatro sangres del Berry, la Sologne, la Tourame y, en fin, la merina. Malingié vió claro. Buscó, consultando a la ciencia, la manera de que dominase el macho por él elegido y lo consiguió empleando hembras en que las fuerzas hereditarias divididas no opusieran resistencia a su propósito. ¡En qué pocos casos se puede, sin embargo, saber de antemano la tercera substancia, acaso demoledora, que va a resultar de dos componentes inofensivos puestos en la retorta!

Los mismos estudios emprendidos en estos tiempos últimos sobre la vida vegetal ponen de manifiesto las ventajas del cruzamiento en la creación de nuevas raas acaso más valiosas que las existentes. Vilmorin, autoridad en la materia, se ha expresado en estos términos: "El cruzamiento crea cualidades nuevas en una variedad de trigo: "por la selección sólo es posible mejorar de modo muy lento y en proporciones muy pequeñas las cualidades que en ellas existen". Y agrega más adelante: "Para la creación de nuevas variedades de trigo el cruzamiento debe seguir necesariamente la selección. Ciertos productos de cruzamiento ofrecen en su conjunto una variación desordenada, al ser reproducidos por semilla: esos productos deben ser rechazados. En otros casos, por el contrario, la mayoría de los productos de un cruzamiento se reproducen idénticos al tipo creado. En tales ocasiones la variedad se fija cultivándola durante varias generaciones consecutivas y eliminando con esmero en cada una de ellas los individuos que se reproducen mal".

La labor es tan larga como vasta. Cada variedad de trigo de las cultivadas, por ejemplo, en la Granja Agrícola de Minnesota es primero puesta en observación y seleccionada durante dos o tres generaciones con el mayor esmero, antes de elegir en ella las plantas destinadas al experimento definitivo, evitando toda probabilidad de autopolinización o de fecundación por un polen extraño.

La labor es demasiado larga y complicada, aún tratándose de plantas y animales que ejecutan su evolución completa en el transcurso de un año. El valor de nuestras razas perfeccionadas es, por otra parte, demasiado grande para aconsejar al ganadero el cruzamiento de ellas. Tal labor, que nos ha dado, sin embargo, las principales, si no todas las razas de animales domésticos que el hombre posee actualmente, que acaso haya de darle en el futuro nuevas variedades más perfectas y de mayores rendimientos, sólo es para intentada en casos excepcionalísimos. En manos de la mayoría, aun tratándose de ganaderos cultos, sólo puede conducir en fin de cuentas al fracaso. La vida del hombre es muy pequeña para empresas semejantes.

Existe otra forma de cruzamiento, que aunque viene a ser una misma cosa en el fondo, obedece a distinta idea fundamental y de aquí la necesidad de hablar de ella por separado. Tal forma es cuando se quiere, por medio del cruzamiento, levantar el nivel de una raza, en cuyo caso la una de ellas viene a ser únicamente como el patrón en que se injerta un fruto de clase perfeccionada. Por este medio, llamado en zootecnia cruzamiento continuo, la raza superior, introducida a través de los machos, va de una generación a otra aumentando en forma progresiva, del modo siguiente:

1.er	cruzamiento	1/2	sangre
2.o	"	3/4	"
3.o	"	7/8	"
4.o	"	15/16	"
5.o	"	31/32	"

Naturalmente que para que tal procedimiento dé el buen resultado apetecido es condición forzosa que la raza mejorada sea siempre la misma, so pena de retroceder y desandar a cada nueva generación lo antes andado.

¿Hasta cuándo, ocurre preguntar, serán prácticamente iguales a la raza superior empleada los productos de cruzamiento obtenidos? Imposible decirlo de un modo preciso. Darwin apunta la probabilidad de la desaparición de todo salto atrás en la décimasegunda generación, o sea cuando aquella sangre no entra en el individuo sino en la proporción en realidad insignificante de 1 en 2.048 partes. Sin embargo, si por una u otra razón volviera a verificarse una nueva intrusión de sangre, es lo probable que, lo mismo que pasa tratándose de individuos emparentados en su origen, apareciesen de modo repentino algunos de los caracteres que parecían perdidos al cabo de tantas generaciones.

En el sistema de cruzamiento continuo se observa con frecuencia, aun cuando sólo se empleen machos de sangre pura, como un retroceso después de la primera generación, para combatir el cual alguno ha aconsejado el empleo del padre sobre sus hijas de la primera o alguna de las siguientes generaciones, sobre todo si se tiene la suerte de tropezar con individuos de marcada prepotencia. El hecho, que no es perfectamente claro y visible en los casos en que se emplean únicamente machos de sangre pura, adquiere proporciones alarmantes en aquellos grandes establecimientos en que se emplean para la reproducción los machos cruzados.

Semejante punto, que no parecía explicarse satisfactoriamente, queda claro y concreto, si comparamos con el lo que pasa fundiendo en una dos plantas dotadas de caracteres distintos. Las experiencias verificadas por el fraile austriaco Mendel con una y otras plantas, en el jardín conventual de Brunn, y sus peregrinas teorías, pueden aplicarse del mismo modo que a los vegetales a los seres animados. Mendel, repitiendo sus observaciones durante varios años, llegó a la conclusión de que todas las plantas absorbidas, por explicarme así, en el primer momento, por otras de mayor poder reproductor, recobran en parte en generaciones futuras sus caracteres primitivos. Ensayando con guisantes comestibles y de olor, trepadores enanos, de semilla lisa y arrugada, verde o amarilla, o simplemente de flores blancas y purpúreas, pudo comprobar una y otra vez el hecho asentado más arriba. Cruzando plantas trepadoras y plantas enanas pudo observar como las obtenidas del primer cruzamiento, todas del tipo alto, el "dominante" en ese caso, volvían, sembradas al año siguiente, una de cada cuatro, al tipo enano, con la particularidad de que éstas seguían en las siembras sucesivas reproduciéndose sin cambiar en su tipo. No así las trepadoras, que en el año siguiente sólo venían a dar un 25 por 100 de plantas fijas y constantes, las otras variando de uno a otro tipo, aunque siempre, como en la tercera generación, en la proporción de una "reincidente" por dos "dominantes".

Menos claras las diferencias en el animal, en razón de la mayor o menor cantidad de sangre o de las cualidades heredadas en el individuo, no dejan de observarse, después del primer cruzamiento que tanto prometía, individuos que retroceden al tipo inferior y con todos los caracteres que alguien pudo creer vencidos en las primeras generaciones. Y esos, como en la teoría del fraile de Brunn, son precisamente los que se reproducen inmutables y fijos, con asombro del ganadero.

Este sistema de mejoramiento es el seguido en América: el llevado a cabo por medio de la vaca Shorthorn en el Far West Americano; el que, con idénticos elementos y resultados que asombran, vienen persiguiendo los países de la América Meridional, el indicado asimismo para mejorar nuestros bovinos degenerados, tardíos y de mezquinos rendimientos. Ese es el camino indicado, y proceder de otro modo no es patriotismo, sino torpeza y obstinación imperdonables.

¿Qué diríamos del industrial que al montar una fábrica se contentase con máquinas deficientes?

El crear una buena raza por selección de sus mejores individuos presenta a la primera vista facilidades y ventajas que halagan a cualquiera. La circunstancia del medio, cuya influencia se ha extremado más allá de lo que fuera preciso; las pretendidas exigencias y debilidades de las otras razas; el proceder sin necesidad de desembolso alguno, ganan a la causa muchos prosélitos. Las dificultades que la cosa no tuvo en sus principios vendrán mayores, tal vez insuperables, más adelante. Lo mejor, que fué solamente lo menos malo de la raza local, no produce las maravillas esperadas: apenas unos cuantos ejemplares pasaderos; el resto tan malos o peores que los padres. De aquí que puestos en la disyuntiva de mejorar una raza por los elementos que en ella se encuentran o por el cruzamiento con otra más perfeccionada la elección no será dudosa, si la raza que se trata de mejorar carece de cualidades positivas o se halla en estado patente de variación desordenada.

El mestizaje en la cría de bovinos carece de la importancia que tiene en la especie caballar.

¿Quién nos dice, sin embargo, que no entró en alguna de nuestras razas cuando menos otro individuo de especie distinta, el aurochs tal vez, en época muy lejana? ¿No desciende nuestro perro doméstico, con sus numerosas variedades, del chacal y el lobo?

Por otra parte, los híbridos de la vaca doméstica con individuos de otra especie, si bien dentro del género son casi en su totalidad fecundos entre sí y con las especies de donde descienden al revés de lo que pasa con los mestizos en que interviene el caballo.

La vaca se reproduce con el yack, empleado en el Thibet como animal de carga y renta. Produce híbridos asimismo con el bisonte, siendo de notar en las experiencias hechas por Goodmight en Texas con vacas Aberdeen-Angus, que el producto de la hibridación presenta cuernos más largos que los del padre y con la dirección característica de los bovinos, que debemos atribuir a la influencia visible de repente, de un antepasado lejano.

La vaca se aparea muy fácilmente con el cebú o buey sagrado de la India, raza primitiva que tiene el color pardo de la de los Alpes y muchos de sus puntos esenciales, salvo la joroba, que es sin embargo nada más que una protuberancia grasosa, almacén de substancias que, al igual que a otros animales de ciertos climas, le permite vivir cuando la vegetación se agosta en los campos. El mestizo con el cebú parece resistir a ciertas enfermedades a que está sujeta la vaca Argelina. En alguna región de la república de México existe cierto ganado conocido con el nombre de "Brahmino" de pelo ceniciento en ciertos casos, y notado por su resistencia en los veranos secos y calurosos de la región, que pudiera descender de la alianza entre la vaca y el cebú, llevado a aquella región en época más o menos lejana.

No es tan claro si, como con otros individuos del género, se reproduce o no la vaca con el búfalo, habiendo quien presenta como obstáculo insuperable el diferente tiempo de la gestación en uno y otro.

¿Y sin embargo no obtuvo Gayot en Francia una y otra vez híbridos de liebre y conejo, no obstante la circunstancia de que éste produce sus crías en un estado abortivo, sin pelo, cerrados los ojos y forzadas a la inmovilidad de su agujero, y la liebre produce las suyas cubiertas de pelo, abiertos los ojos y listas desde el primer momento para la carrera?

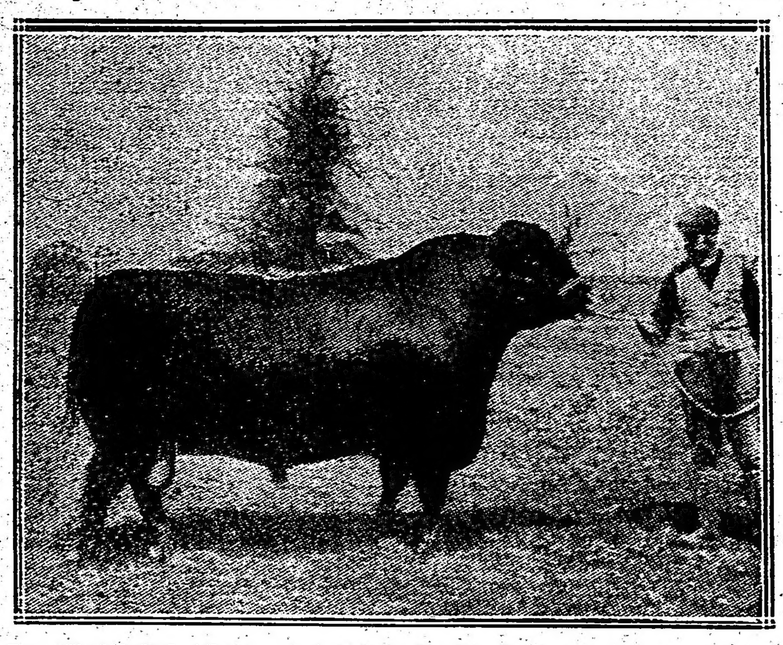

Toro Red-Polled Albert, propiedad de Sir W. O. Corbet, Acton Reynold, Inglaterra.

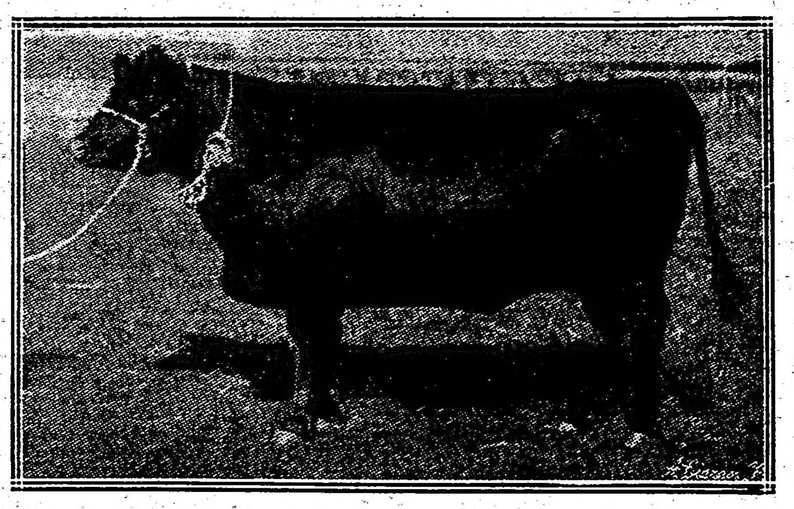

Vaquilona Red-Polled Ashlyn's Maid, propiedad de sir R. P. Cooper, Shenstone, Inglaterra

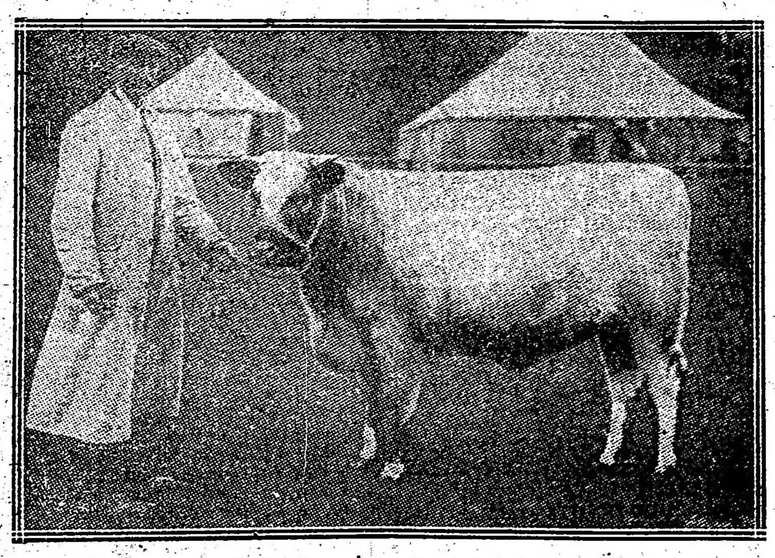

Vaquillona Shorthorn Lady Amy 7th, propiedad del conde de Powis, Powis Castle, Inglaterra

El cuatrerismo en La Pampa

Indolencia de las autoridades

Según informaciones que recibimos de la Pampa, el cuatrerismo hállase allí en pleno auge. En cada momento asume mayores proporciones y se cometen fechorías lo mismo en las regiones que están a veinte o treinta leguas del ferrocarril que en los puntos más poblados, donde la presencia de las autoridades debía de servir de garantía a la propiedad. Por cierto que en este punto, como en otras oportunidades lo hemos dicho, sucede algo curioso: los criminales realizan sus atentados sustrayéndose en la mayoría de las veces a la acción policial que llega tarde o no se vé jamás.

No es, en verdad, tal estado de cosas, una novedad en la Pampa. En pocas partes el cuatrerismo ha tomado tanto desarrollo. Y diríase que no hay en el país ninguna otra región tan propicia a la tarea de la gente maleante que gusta vivir de lo ajeno.

Débese ello, desde luego, a cierta especie de indolencia que reina dentro de las autoridades del territorio. No se toman medidas eficaces y enérgicas para reprimir el mal y el bandolerismo se desenvuelve al libre albedrío multiplicándose con perjuicio manifiesto para los colonos que se ven permanentemente amenazados por su presencia.

Convendría, pues, llevar a cabo una tarea eficiente, en sentido de dictar las disposiciones necesarias para extinguir esta como epidemia que por momentos adquiere mayores proporcines. No es posible que los pobladores continúen a merced del cuatrerismo que pone un real suspensivo de alarma en sus vidas y entorpecen su labor. Se trata de un asunto grave que exige una inmediata acción enérgica, a fin de que pueda esa gobernación desenvolver sus actividades libre de los peligros que entraña la actitud de esos elementos que constituyen una verdadera plaga social cuya extirpación es de inmediata urgencia.

Empleados del Anglo-Argentino

LA SEGUNDA EXCURSION A QUILMES

Se ha efectuado hoy la segunda excursión a Quilmes de las familias de los empleados del Anglo Argentino, organizada por los jefes de esa empresa.

Desde las primeras horas de la mañana, y de acuerdo con el programa fijado, empezaron a dirigirse al balneario los coches que conducían a los excursionistas, cuyo número como en la ocasión anterior ascendía a cerca de dos mil.

La dirección de la compañía había invitado al intendente municipal, Dr. Llambías, quien se dirigió a Quilmes acompañado del ingeniero Pedriali, por el tren especial que salía a las 8.40 de Constitución. A su llegada a dicha estación fué recibido por el secretario general señor Frostick y empleados superiores de la compañía, quienes dieron al jefe de la comuna la bienvenida. Pocos momentos después, la comitiva se puso en marcha para el balneario, donde se encontraban ya el personal y las familias a las que tocaba gozar hoy de un día de campo.

Esparcidos en el local que tiene la compañía los niños ponían una nota bulliciosa y alegre. El intendente recorrió las diversas dependencias de este establecimiento de recreo teniendo palabras de encomio por la iniciativa que permite un día de descanso y aire puro al numeroso ejército de personas que asiste a estas excursiones.

A mediodía se efectuó un almuerzo durante el cual reinó la más franca alegría. Y a las cinco de la tarde se emprendió el viaje de regreso a la ciudad.

Estado edilicio de San Martín

Instalaciones aéreas peligrosas

San Martín, a media hora de la capital, es uno de los pueblos más representativos de la provincia de Buenos Aires en materia de estado edilicio y administración comunal. Ello significa que todos los conflictos y defectos privativos de los gobiernos comunales de la provincia encuentran en San Martín representación. Todavía, en efecto, no se ha olvidado la ruidosa protesta del vecindario que le formó contra el proyecto de pavimentaciones —realizado en parte— que el intendente, señor Thompson, contrató con una conocida empresa, de afirmados de esta capital sin participar en ella el vecindario ni el concejo deliberativo. Del estado edilicio actual de San Martín, pueblo relativamente populoso, baste indicar con que sólo hay tres calles en regulares condiciones de tránsito. Ello no obsta para que, con el peculio público se subvencione un periódico — redactado por el presidente del consejo escolar — destinado a defender el régimen que allí se manifiesta en forma tan acabada.

Actualmente el vecindario está alarmado por la deficiencia que ofrecen las instalaciones eléctricas del pueblo que en un lapso breve han causado la muerte de varias personas. Las instalaciones pertenecen a la "Empresa de Luz y Fuerza" local. El material, muy antiguo y pésimamente dispuesto, ofrece un peligro constante para los transeuntes que pasan bajo los cables aéreos de la red trifásica. A menudo se cae uno de ellos o se pone en contacto con la red telefónica y ocurren desgracias que se vienen lamentando, sin que las quejas de los vecinos tengan eco en la intendencia, que debiera obligar a la empresa referida a un cambio completo de las instalaciones, renovando el viejo material existente.

Tal es lo que convendría hacer para remediar uno de los tantos perjuicios de carácter edilicio que afligen al vecindario de San Martín.

Colegio "Mariano Moreno"

EL ACTO DE ESTA NOCHE

La comisión directiva del círculo de Profesores del colegio nacional Mariano Moreno ha organizado para esta noche un gran festival celebrando la clausura del pasado año escolar.

La fiesta tendrá efecto en el salón de actos del referido centro cultural.

El programa fijado es muy interesante como puede verse a continuación.

1.o—Cuarteto; 2.o asalto a florete por los jóvenes Rogelio Levi y Alberto Luchetti; 3.o Canto por la señorita Yole Lancelotti; 4.o declamación de poesías de Almafuerte y Rubén Darío por la señorita Laura M. Metassi; 5.o sesión de cinematógrafo; 6.o favorita por la señora Ana María M. de Espaile; 7.o Largo Ungaro de Tisher y Orientales de Clin por el violoncelista Oscar Nicastro y 8.o recitación de poesías por la señorita Juan Zadot.

Explotación y exportación de tanino

La industria nacional de la explotación de bosques de quebracho para la extracción de tanino, cuyo estado floreciente es de todos conocido, adquiere día a día mayor desarrollo. Todas las compañías que están dedicadas a ella obtienen magníficos resultados y prueba de ello es que todos los vapores que salen de nuestro puerto llevan importantes cargamentos no sólo con rumbo a Europa sino a los Estados Unidos.

Una de las más importantes compañías dedicadas a esta industria, "La Forestal Ltda.", acaba de extender su acción al Chaco paraguayo, donde ha adquirido todas las existencias de una fábrica de tanino allí establecida.

Al objeto de tomar posesión de la misma, saldrán mañana de esta capital cuatro empleados superiores de esta compañía, los señores Antonio Lomazzi, Alfredo Oderigo, José G. Costa y Santiago Sappere, que llevan las instrucciones necesarias para el desempeño de su cometido.

NOTAS POLICIALES

LOS MATRIMONIOS MAL AVENIDOS

Mujer apaleada

En el inquilinato de la calle Vieytes 1606, donde ocupan una habitación los esposos Francisco Domici y Nicolasa Errico, se produjo esta mañana, a las 6, un incidente entre ambos, a consecuencia de que la Errico llamara al orden a su marido, pues desde hace tres años se encuentra entregado a la holgazanería y no pretende entrar en reforma, obligando por el contrario a su cónyuge a trabajar y sostener las necesidades del hogar y sus vicios.

La pobre mujer se desespera sacrificándose en el trabajo y para aportar el dinero suficiente al sostenimiento de su familia se dedica a lavar ropa desde la mañana a la noche.

A la hora indicada, la Errico, en buena forma, exhortó a su esposo a que saliera a buscar colocación, pues veía declinar sus fuerzas y le sería imposibe continuar sus tareas; ante tales manifestaciones, la discusión subió de tono y Domici, dominado por la ira, acometió a su consorte con un palo, propinándole varios golpes por distintas partes del cuerpo.

Los vecinos que presenciaron este hecho salvaje, inmediatamente llamaron a varios agentes de policía, quienes detuvieron a Domici, conduciéndolo a la comisaría 22.

La mujer presenta varias contusiones en el cuerpo y una lesión de relativa importancia en el costado derecho del rostro.

El comisario de la sección ajustó, que inició el sumario de práctica puso el hecho en conocimiento del juez de instrucción, doctor Domínguez, magistrado a quien corresponde intervenir en este hecho.

FERROCARRILES

FIESTAS DE NAVIDAD Y AÑO NUEVO

Con motivo de las fiestas de Navidad y Año Nuevo, la dirección de los ferrocarriles del Nordeste Argentino ha dispuesto vender boletos de ida y vuelta válidos con [illegible] Federico Lacroze en todas [illegible] de sus líneas, [illegible] de un pasaje y medio ordinario.

Los boletos se expenderán desde el 16 del corriente hasta el 1o de enero próximo y serán válidos para regresar hasta el 14 de enero de 1917.

Las mismas empresas expenderán boletos de recreo, en las mismas fechas, válidos para regresar hasta el 7 de enero próximo. Dentro de las estaciones de sus líneas respectivas precio de un pasaje sencillo, más 25 por ciento.

Correos y Telégrafos

COMUNICACIONES TELEGRAFICAS

El tráfico para Neuquén y [illegible] adelante de Bahía Blanca se acepta condicional y sujeto a gran demora por aglomeración de trabajo con motivo de las interrupciones de estos días.

Las líneas del Brasil continúan [illegible] interrumpidas en aquella jurisdicción.

Demás líneas internas y conexiones internacionales funcionan con regularidad.

Altura de ríos en metros:

Paraná: En Corrientes [illegible] en Empedrazingó 0.16; en Itá Ibaté 0.24 bajo cero, en Posadas 0.02 bajo cero.

Uruguay: En Gualeguaychú [illegible] en Colón 1.05.

Neuquén: En Neuquén 2.40, en Paso de los Indios 2.50.

Limay: En Paso del Limay [illegible] en Bariloche 2.70.

Negro: En Choele Choel 2.91.

FERROCARRIL CENTRAL ARGENTINO

LOS TRENES ELECTRICOS

EN LA LINEA DE

RETIRO A TIGRE

Darán un impulso notable a los pueblos del norte

Ahora es el momento oportuno para alquilar casa o edificar

SERVICIO CONTINUO DE TRENES

Boletos de abono a tarifa reducida

con rebajas para familias y estudiantes

Informes: B. MITRE 299 y ESTACION RETIRO

C. H. PEARSON.
GERENTE

UNIVERSIDADES NORTEAMERICANAS

Dónde se hallan situadas y cómo se organizaron

Los estudiantes sudamericanos en Estados Unidos

COSTO DE LA EDUCACION Y REGIMEN DE VIDA

LA EPOCA termina hoy la larga exposición que, en una serie de artículos ilustrados, ha ofrecido a sus lectores sobre el sistema universitario de los Estados Unidos.

Este estudio ha despertado particular interés y ha sido leído y comentado en todos los círculos educacionales.

En todo el Oeste y el Centro de los Estados Unidos y hasta cierto punto también en el Este, los colegios aceptan certificados de admisión. Según este sistema, para ser admitido debe el estudiante presentar un certificado expedido por el director de la escuela a que haya asistido y que exprese la duración y carácter de los estudios que haya hecho. Si el certificado demuestra que los estudios requeridos para la admisión en el colegio fueron llevados a cabo satisfactoriamente y si la reputación de la escuela que lo expide es reconocida por las autoridades del colegio, el candidato es admitido sin necesidad de otra formalidad.

El otro sistema de admisión consiste en la presentación de exámenes. Con el fin de sistematizar, así los exámenes de admisión como los estudios preparatorios que se cursan en la escuela secundaria, unos 30 institutos que practican este sistema, han formado, de concierto con los principales colegios y escuelas secundarias, una asociación llamada "Junta de exámenes de Admisión en los Colegios", la cual se ocupa de los exámenes que hayan de rendirse. El estudiante es admitido por cualquier colegio perteneciente a la mencionada junta, siempre que rinda el examen dispuesto por la misma sobre las materias requeridas por el colegio para la admisión. Los requisitos exigidos por la junta son tan serios que el certificado de examen expedido por la misma es generalmente aceptado para el ingreso en otras instituciones que no pertenezcan a ella. Sin embargo, unas cuantas universidades antiguas del Este de los Estados Unidos prefieren hacer ellas mismas los exámenes de admisión.

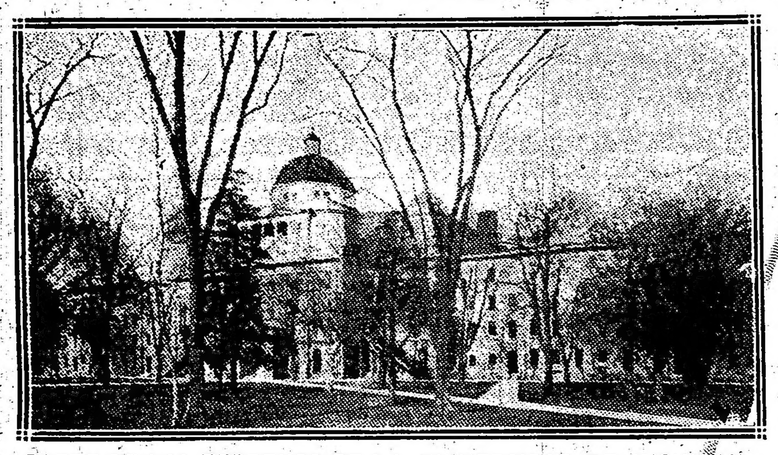

PARTE DE LOS TERRENOS DE LA UNIVERSIDAD DE MICHIGAN, DONDE SE VE EL SALON UNIVERSITARIO

La Universidad de Michigan, que fué fundada en Ann Arbor en 1837, es una de las instituciones docentes más adelantadas del país. Además de su departamento de letras y de ciencias, cuenta con uno especial de selvicultura y química. Entre los demás departamentos o escuelas que tiene la institución merecen citarse los siguientes: Los colegios de ingeniería y de arquitectura, medicina, farmacia, cirugía dental y las escuelas de medicina, derecho y homeopatía. Además, se da allí un curso de cinco años de pintura. Tiene 362 profesores y 5.500 alumnos, de los cuales en 1913 había 150 de nacionalidad extranjera. De interés especial para los estudiantes extranjeros pueden citarse los cursos especiales de medicina, dentistería, selvicultura e ingeniería que ofrece esa universidad. También es una de las pocas instituciones docentes que tiene un curso de ingeniería náutica y de arquitectura naval, para lo cual cuenta con un laboratorio especial dotado con todo lo necesario, inclusive un tanque en que se efectúan los experimentos relativos a la resistencia, propulsión, dirección de las embarcaciones, etc. Los gastos anuales son de $ 400 a $ 500 para el estudiante.

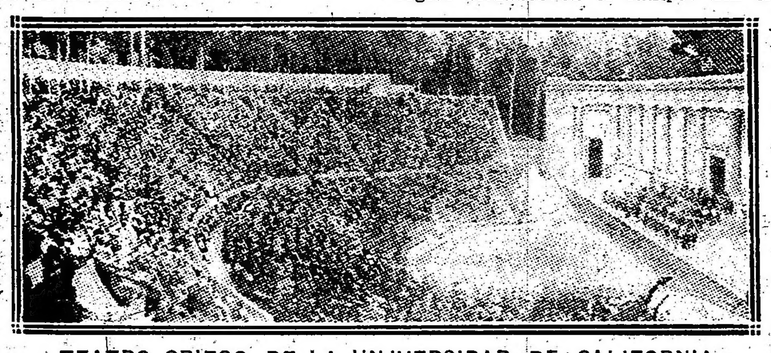

TEATRO GRIEGO DE LA UNIVERSIDAD DE CALIFORNIA

La Universidad de California, situada en Berkeley cerca de San Francisco, fué fundada en 1866. Es obra de las grandes instituciones docentes del oeste de los Estados Unidos, donde además de los departamentos o escuelas de enseñanza secundaria y superior, hay los siguientes: Colegio de Ciencias Sociales; Colegio de Ciencias Naturales; Colegio de Comercio; Colegio de Agricultura; Colegio de Mecánica; Colegio de Minas; Colegio de Ingeniería; Colegio de Química; Colegio de Odontología; Escuela de Arquitectura; Escuela de Educación; Escuela de Jurisprudencia; Colegio de Derecho y Colegio de Farmacia. Tiene 600 profesores y 8.733 estudiantes. El número de estudiantes extranjeros ascendía a 180 en 1914. Entre las facilidades que ofrece esta institución merecen citarse los magníficos cursos de ingeniería minera, eléctrica y civil; los del Colegio de Agricultura, que comprenden la viticultura, la industria vinícola, y el cultivo de frutas semitropicales, para lo cual tiene una granja donde pueden hacerse toda clase de trabajos y experimentos. El Colegio de Medicina y el de Dentistería son también muy buenos. Los gastos no pasan allí de $ 400 por año.

Los exámenes de la junta antes mencionada comprenden casi todas las materias exigidas para la admisión en el colegio por las principales universidades de los Estados Unidos. La extensión de estos exámenes se expresa ampliamente en una circular publicada por la junta, circular que puede obtenerse del secretario de la Junta de Exámenes de Admisión en los Colegios (College Entrance Examination Board) cuya dirección es: Post Substation 84, New York City. De paso debe añadirse que la mayor parte de los institutos de los Estados Unidos se hallan dispuestos a hacerles ciertas concesiones en lo concerniente a requisitos de admisión a los estudiantes extranjeros, siempre que éstos comprueben que poseen una preparación equivalente en otras materias distintas de las prescriptas. Por ejemplo, el estudiante latinoamericano no está obligado a poseer el mismo conocimiento de la lengua inglesa que se les exige a los de los países donde se habla dicha lengua. Se les pedirá un conocimiento equivalente de su propia lengua, juntamente con las necesarias nociones de lengua inglesa que los capacite para comprender debidamente las conferencias y lecciones; para leer los libros de texto escritos en inglés y para rendir exámenes. En latín, griego y lenguas modernas, excepto la suya, así como en matemáticas, historia y nociones elementales de ciertas ciencias, el estudiante extranjero debe, sin embargo, poseer conocimientos equivalentes a los que se obtienen en las escuelas secundarias reconocidas de los Estados Unidos, teniendo por objeto los exámenes la comprobación de esos puntos.

La mayor parte de las grandes universidades de los Estados Unidos se hallan situadas en ciudades de importancia o a inmediaciones de las mismas. Por ejemplo, la Universidad de California está en Berkeley, ciudad de 49.331 habitantes, la cual sólo dista 8 millas de San Francisco, metrópoli de la costa estadounidense del Pacífico; la Universidad de Minnesota está en Minneapolis, ciudad de 333.472 almas; la Universidad de Wisconsin se encuentra en Madison, ciudad de menos de 30.000 habitantes. Dentro del distrito metropolitano o en las afueras de las grandes ciudades de Nueva York, Chicago, Filadelfia, Boston, San Luis, Baltimore, Nueva Orleans y Wáshington, se encuentran varios colegios y universidades. Las labores de ciertos departamentos o escuelas profesionales, sobre todo los de las escuelas de medicina, difícilmente pueden llevarse a cabo con éxito sin las facilidades que brindan las grandes ciudades. Es debido a esta circunstancia que los departamentos de medicina de las universidades de Illinois y de Cornell se han establecido en Chicago y en Nueva York, respectivamente.

Por otra parte, la mayoría de los pequeños colegios e institutos profesionales se hallan en pueblos de escasa importancia cuya población varía entre 1.000 y 20.000 habitantes. En muchos casos, los fundadores de dichos planteles escogieron deliberadamente pequeñas localidades con el fin de que los estudiantes estuviesen libres de las tentaciones de las grandes ciudades y pudiesen llevar vida tranquila y sana, en contacto con la naturaleza. La llamada "vida de colegio" florece especialmente en los colegios situados en el campo. Sin embargo, debe tenerse presente que los grandes centros de población son también centros de arte y ofrecen ambiente propicio para el intercambio de ideas. Las colecciones de pinturas y de esculturas, los conciertos, los teatros, las conferencias, etc., pueden incluirse en el número de los elementos necesarios para la educación y el mejoramiento individual.

Los gastos de los estudiantes extranjeros que asisten a los colegios y universidades de los Estados Unidos varían considerablemente por distintas razones. Casi todos los institutos que se sostienen por sí mismos cobran un derecho anual de enseñanza. Este derecho rara vez baja de $ 40 al año por la instrucción que se da en los colegios, llegando en algunos casos a ser de $ 150 o de $ 200 anuales. La enseñanza profesional, sobre todo la de medicina e ingeniería, es todavía más costosa. Por ejemplo, los derechos anuales que cobra la escuela de medicina de la Universidad de Pensilvania son de $ 200, al paso que los correspondientes al curso de bachillerato en letras y ciencias son en el mismo plantel de $ 150. El Instituto Tecnológico de Massachusetts cobra $ 250 anuales por los cursos ordinarios y $ 500 por el curso de construcción y arquitectura naval.

Sin embargo, muchos institutos les ofrecen actualmente especiales alicientes a los estudiantes de la América Latina con la concesión de becas gratuitas o, lo que es lo mismo, con la supresión de los derechos de enseñanza. La Unión Panamericana dirigió no ha mucho una circular a los principales colegios y universidades de los Estados Unidos en solicitud de informaciones sobre dichas becas y también sobre los gastos probables de alojamiento y manutención y otros pormenores. De los 51 institutos de los cuales se recibió contestación, 35 ofrecen becas para uno o para un número limitado de estudiantes latinoamericanos. Por ejemplo, la Universidad de California del Sur, situada en Los Angeles, ofrece libre enseñanza en su departamento de bachillerato a dos estudiantes de cada una de las repúblicas latinoamericanas. Los gastos anuales de alojamiento y de manutención en las habitaciones del instituto alcanzan a $ 130 por semestre para las hembras. Probablemente, los gastos de los estudiantes varones son más o menos los mismos. El Colegio Willíam Jewell de Liberty, Estado de Misouri, ofrece cuatro becas a cada una de las naciones latinoamericanas, siendo en él los gastos generales anuales de $ 250 a $ 350. El Instituto Politécnico Virginia de Blacksburg, Estado de Virginia, ofrece libre enseñanza a cinco estudiantes de la América Latina, estimando el alojamiento, la manutención y otros gastos menores en $ 325 al año. La Universidad de Nueva York ofrece diez becas para estudiantes latinoamericanos, estimando en $ 800 anuales el alojamiento, manutención y demás gastos. Los que deseen obtener estas becas tienen que llenar ciertos formularios en los cuales se ha de indicar los institutos donde hayan estudiado y presentar certificados otorgados por los directores de las escuelas a que han asistido que den a conocer el carácter de la enseñanza preparatoria que posean, etc. El presidente del Colegio Amherst, de Amhers, Estado de Massachusetts, escribe lo siguiente: "De acuerdo con nuestras prácticas ordinarias, nos será grato acordar becas a cualquier joven de la América que desee ingresar en nuestro instituto, que posea las condiciones necesarias para el estudio y necesite apoyo". Los gastos anuales de alojamiento, manutención, etc., son de $ 450 para arriba. La Universidad de Harvard no concede becas especiales a los estudiantes latinoamericanos; pero después del primer año de estudio ofrece numerosas becas a los estudiantes necesitados y cuya labor haya sido satisfactoria; al paso que la Oficina de Colocaciones para Estudiantes les ofrece a los estudiantes necesitados los medios de conseguir alguna ocupación temporal que les proporcione lo necesario para cubrir sus gastos. Con "coaching", es decir, dando lecciones privadas de español o de portugués a sus condiscípulos o haciendo trabajos semejantes, podrían muchos estudiantes de la América Latina ayudarse en su educación. Los gastos anuales de alojamiento, manutención, etc., no bajan de $ 400 en Harvard. Esto mismo puede decirse de la mayor parte de las otras universidades de gran importancia. En todos estos institutos docentes reina un espíritu de coparticipación y de amistad para la gente de la América Latina.

Los gastos generales, fuera de los de enseñanza y otros derechos escolares, varían según la situación del instituto. Por lo general, todos los colegios y universidades situadas en comunidades rurales o en pequeñas poblaciones poseen viviendas y comedores, lo que de ordinario les asegura a los estudiantes manutención y alojamiento a precios mínimos. Muchas ciudades universitarias suministran también habitaciones y comedores, como por ejemplo las universidades de Yale y de Pensilvania. Las viviendas están dispuestas de modo que dos estudiantes puedan vivir en un apartamento de dos o tres cuartos, compuesto de una sala de estudio y de uno o dos dormitorios. Cuando el instituto no posee habitaciones, como sucede en la Universidad de Michigan y en la Universidad de Illinois, pueden encontrarse cuartos suficientes en casas de familias respetables. Los gastos de alojamiento, manutención, lavado, etc., son generalmente menores en los institutos situados en el campo que en los que se hallan en las grandes ciudades. El mínimum de estos gastos puede calcularse prudencialmente en pesos 25 mensuales en las poblaciones pequeñas y en pesos 50 mensuales en las grandes universidades. Los gastos ocasionales que se presentan en las ciudades, incluso los de diversión, deben también tomarse en consideración, variando los mismos, como es natural, según el individuo.

El estudiante extranjero que se proponga asistir durante tres o cuatro años a una universidad de los Estados Unidos debe consagrar en su presupuesto una partida para las vacaciones. Los colegios y universidades de dicho país funcionan durante nueve meses más o menos, siendo los precios indicados para alojamiento y manutención únicamente para los nueve meses al año académico. En los tres meses restantes, el estudiante tiene que hacer otros arreglos. Si el estudiante posee los medios para hacerlo, sería conveniente que pasase viajando en cuanto le fuese posible los meses de vacación, visitando las diversas secciones interesantes del país, con lo que podrá agregar a la suma de sus observaciones las que les suministren las gentes y las costumbres.

Sin duda, el rasgo más característico de las universidades de los Estados Unidos es su democracia. Ni la riqueza, ni las relaciones de familia constituyen barreras de separación entre los varios grupos de estudiantes. Los estudiantes sobresalen o fracasan por razón de la fuerza de su capacidad y de sus condiciones personales. En los colegios se forman club y sociedades, los cuales no tienen relación alguna con las categorías sociales. En una sociedad universitaria importante y exclusivista pueden codearse los hijos de personas cuya fortuna y posición social sean enteramente distintas. En realidad, la comunidad universitaria le profesa más bien culto a la democracia, y como se halla saturada del idealismo propio de la juventud y es más homogénea que cualquiera otra comunidad, se encuentra en condiciones de poder practicar la democracia con dificultad relativamente escasa.

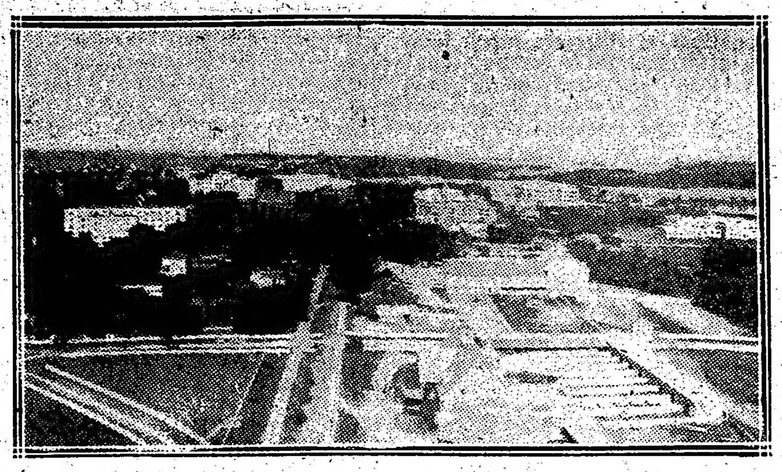

TERRENOS DEL COLEGIO DEL ESTADO DE IOWA, EN AMES

El Colegio del Estado de Iowa en Ames, que fué fundado en 1858, es una de las grandes instituciones departamentales dedicadas a la enseñanza de la agricultura. Tiene las siguientes divisiones escolares: Agricultura; ingeniería (todos los ramos); economía política; ciencias industriales y veterinaria. También tiene una escuela superior para el bachillerato y el doctorado. Su facultad se compone de 226 profesores y su cuerpo estudiantil arroja un total de más de 2.000 alumnos. En 1914 recibían instrucción allí 25 estudiantes de países extranjeros. Entre los cursos especiales que pueden interesar a los estudiantes extranjeros, pueden mencionarse: los de agricultura, de producción animal, de agronomía y de lechería; el curso completo de selvicultura y el de veterinaria. Los gastos no pasan de $ 350 o $ 400 por año.

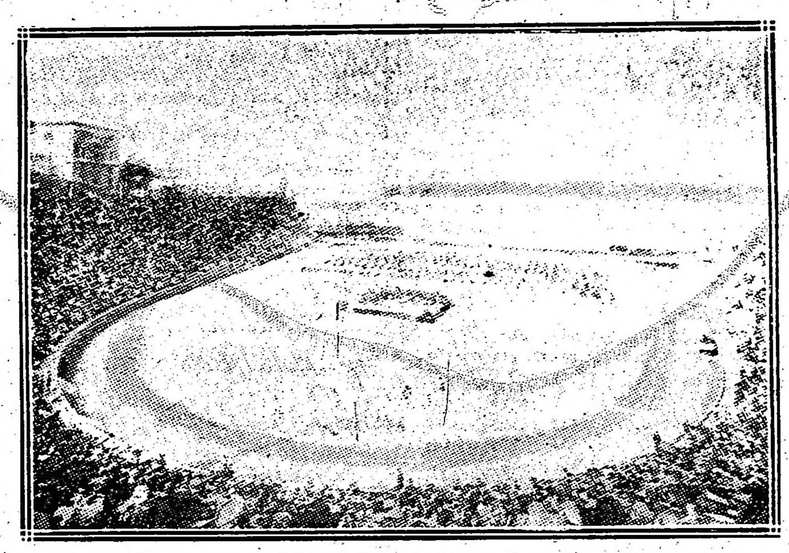

EL ESTADIO DE TACOMA EN EL ESTADO DE WASHINGTON

Este es un ejemplo de la importancia de las escuelas secundarias en los Estados Unidos de la Unión situados más hacia el oeste. Fué erigido en la ciudad de Tacoma por subscripción popular y se usa para toda clase de concursos atléticos, paradas militares, espectáculos alegóricos, diversiones populares, siendo al mismo tiempo el centro de recreo de los alumnos de las escuelas superiores de la ciudad.

KALISAY: Aperitivo vino quinado. Pídase en todas partes. - - -

ESTADO DEL TIEMPO

El tiempo continúa nublado y algo inestable en todas las regiones.

Han caído lluvias moderadas en el sur de Buenos Aires, Entre Ríos, Corrientes, el este de Córdoba, Santiago, Tucumán y Salta.

Soplan vientos del este o nordeste, en las provincias del este y principalmente del rumbo sur en el resto de la república.

La temperatura permanece superior a la normal en las regiones del centro y norte de la república, mientras que esta mañana estaba algo baja la misma en Buenos Aires y en el sur.

La presión atmosférica ha empezado a subir en el oeste y sur; en el este y norte continúa baja con tendencias ciclónicas.

Probabilidades del estado del tiempo hasta las 8 p. m. de mañana. — En general, lluvias en las provincias del norte, con temperatura en descenso; bueno y fresco en las del centro y sur y en los territorios.

Provincia de Buenos Aires y Pampa Central: Bueno, poco cambio de temperatura.

Santa Fe, Entre Ríos y Corrientes: Lluvias en Corrientes y en el norte de Santa Fe, con temperatura en descenso bueno y fresco en Entre Ríos y en el sur de Santa Fe.

Santiago, Norte de Córdoba, Mendoza, San Luis, sur de Córdoba, Catamarca, La Rioja y San Juan: Bueno; poco cambio de temperatura.

Jujuy, Salta y Tucumán: Lluvias; temperatura en descenso.

Río Negro, Neuquén y Chubut: Bueno y fresco.

Santa Cruz: Faltan datos.

Sinopsis y pronóstico del estado de los ríos. — Alto Paraná: Baja despacio frente a Posadas e Itá-Ibaté.

Río Paraguay: Continúa aumentando lentamente cerca de Formosa.

Río Salado (Santa Fe): Estacionario.

Río Paraná: Crece lentamente en todo su curso, con excepción cerca de Hernandarias, y Paraná, donde ha bajado algo desde ayer.

Río Uruguay: Baja despacio en su parte superior. En su curso inferior, frente a Uruguay y Gualeguaychú, continúa aumentando.

Río de la Plata: Subirá el nivel del agua en general hoy y mañana más alto que ayer. Era la máxima 1m40. La mínima 0m60.

Río Limay: Sube despacio.

Río Aguirre: Faltan datos.

Río Neuquén: Baja despacio.

Río Negro: Tendencia a crecer.

Río Colorado: Sigue aumentando despacio.

Río Chubut: Ha bajado algo desde ayer frente a Buena Parada.

Río Deseado: Tendencia a subir.

AVISOS DE LLUVIA

Capital Federal: Barracas C. G. 1 milímetro; Once 1, Retiro 3.

Buenos Aires: Abel 16 milímetros, Achupallas 45, Alagón 5, Albariño 17, Alberti 15, Alsina S. J., Almeyra 1, Altamira 3, Alta Vista 56, América 1, Ancón 6, Anderson 10, Arano 40, Araujo 26, Arenales 45, Arroyo Fermín 9.12, Arroyo de la Cruz 3, Asamblea 16, Ascensión 18, Asturias 9, Avestruz 14, Ayacucho 12, E. Ayarza 5, Adrogué 2, R. Báez 9, Bajo Hondo 3, Balcarce 15, Baradero 8, Barker 19, J. E. Barra 18, Baudrix 25, H. Bell 10, Belloq 5, O. Benítez 21, Berra 2, Berraondo 35, Blans 21, Blanca Grande 4, Boca Caraibelas 11.8, Bocayuva 5, Bolívar 15, Bonifacio 26, Bordenave 10, Bragado 13, Cabildo 5, Cachari 20, Cadret 11, Caiomuta 25, Calfucurá 5, Cambaceres 3, Campana 4, Capilla del Señor 4, C. Sarmiento 1, Carhué 13, Carlos Keen 1, Casalins 2, Casares 29, Casbas 18, Caseros 11, Cosey 11, Castilal 4, Centenario 29, Cilley 11, Colman 17, Comodoro Py 28, Condarco 9, Cooper 20, Copetonas 18, Coraceros 3, Dorrego 6, Isleño 2, Laprida 17, Mom 13, Seguí 9, Suárez 11, Vidal 7, Corrazi 20, Costa 7, Cuarteles Carabelas 12.15, Cuenca 10, Curarú 9, urumalán 12, Chacabuco 6.2, Chancay 3, Chasicó 5, Chillar 12, Chilena 3, Chivilcoy 7, Daireux 13, Darragueira 31, De Bary 11, Del Carril 1, Dennehy 28, Dionisia 32, 12 de Octubre 5, Dupañona 22, Drysdale 5, Duhau 11, Egaña 22, El Socorro 1, El Triunfo 3, Emita 12, Lobos 3, Energía 35, Espartillar 10, Estela 3, Farrall 16, Fauzón 4, Gazcón 28, Alvarado 23, Alvear 11, Lama-Fernández 45, Ferré 49, Olavarría 17, drid 14, Lavalle 2, Pinto 6, Pirán 3, Villegas 4, Germania 6, Gil 12, Giles 7.12, Girodias 2, Girondo 4, G. Ugarte 5, Guaminí 11, Halsey 12, Huergo 18, Húsares 5, Thompson 15, Iren 43, Juárez 34, Junín 75, Lastra 21, La Colina 4, La Dorita 4, Las Flores 4, Lincoln 39, Lobería 45, Los Gauchos 38, Luján 3, F. Madero 3, Mamaguitas 11, Mar del Plata 26, Martín García 4, Mercedes 18, Miramar 36, Cazón 23, Moreno 2, Naón 45, Napaleufú 64, Necochea 33, Nueve de Julio 7, O'Brien 16, Olascoaga 23, Olavarría 1, Pasteur 10, Pergamino 17, Pieres 54, Pinamar 6, Orense 30, Rozas 30, aPraní Miní Pigué 37, Pringles 49, Puán 88, Ramallo 4, Rojas 34, Saavedra 116, Salazar 26, Saldungaray 16, Salliqueló 21, San Fermín 21, San José 27, Santo Tomás 40 Saturno 15 Stroeder 8, Tornquist 18, Trénque Lauquen 14, Tres Arroyos 28, Trongé 10, 25 de Mayo 12, Vivoratá 7, V. de la Plaza 6, Warnes 29, Yutaco 38, Zárate 18, Zavalía 9, Zubiaurre 2.

Santa Fe: Alejandro 26 milímetros, Arroyo Seco 5, Bauer y Sigel 26, Berabevú 44, Arroyo Aguair 14, Cañada Rosquín 36, Castellanos 35, Centeno 47, Escalada 13, Garabato 74, Humboldt 8, Hughes 32, Juncal 44, La Salada 30, Lehmann 4, María Juana 19, Nelson 37.

Entre Ríos: Arangüren 49, Basavilbaso 90, Britos 42, Caseros 36, Concordi 24, Crespo 40, Diamante 42, Domínguez 34, Gualeguay 11, Gualeguaychú 149, Hernández 63, Irazusta 35, Larroque 21, La Capilla 39, Nogoyá 36, Paraná M. 22, San José 58, Seguí 58, Sauce Pinto 14, Uruguay 74, Valle María 12, Viale 63, Vilal Mantero 41, Villa Urquiza 35, Victoria 52, Villaguay 24, Yuquerí 12.

Corrientes: Buena, ista 93 milímetros, Goya 29, Libres 36.

Tucumán: Bella Vista 2 milímetros, Concepción 14, Monteagudo 15, Tacanas 9.

Santiago del Estero: Choya 2 milímetros, Frías 15, Icaño 4, Lavalle 8, La Banda 7, Lugones 2, Pozo Hondo 44, San Pedro 2, S. del Estero M. 39, Taboada 2.

San Luis: Bagual 10, Fortuna 21, Nahuel Napá 10, Usiral 3.

Avellaneda 23, Balesteros 40, Bell-Ville Córdoba: Alta Córdoba 52, Arroyito 33, 47, Bengolea 5, Cabrera 8, Cintra 4, Corral de Bustos 36, Deán Funes 29, Devoto 34, El Tío 15, Fotheringham 4, General Roca 2, Guatimozin 9, Idiazabal 39, Isla Verde 38, Jessú María 31, Laspiur 4, La Cautiva 15, La Francia 28, Las Liebres 24, Las Perdices 8, Las Varas 9, Leones 2, Marcos Juárez 4, Monte Cristo 38, Morrisón 10, Morteros 2, Oliva 20, Oncativo 1, Ordóñez 21, Poquilín 21, Posse 14, Quebracho Herrado 5, Quilino 20, Reducción 2, San Francisco 33, San Ignacio 3, San José 12, Temple 27, San Justo 9, Wáshington 1, Woodgate 41.

Pampa Central: Agustoni 2, Alpachiri 12, Anchorena 43, Anguil 14, A. Peña 5, Apuyacó 14, Arata 1, Atreuco 23, Cachirulo 40, Calentú 12, Castex 3, Catriló 9, Cereales 38, Conhello 2, Colonia Barón 9, Doblas 12, Dorila 12, General Acha 5, General Campos 20, General Uriburu 12, Guatraché 7, Hidalgo 15, Jarroudé 2, La Elerngía 2, Gloria 16, Lonquimay 10, Loventuel 1, Luan Toro 82, Macachín 17, Mayer S. Metileo 24, Miguel Cané 7, Monte Nievas 1, Murature 30, Naico 10, Nueva Galia 14, Pico 11, Quehué 6, Quemú Quemú 12, Relmo 6, Remecó S. Riglos 12, Rolón 15, Rucanelo 20, Santa Rosa 12, Telén 2, Toay 51, Trenel 13, Trilli 15, Utracán 5, Victoria 5, Winifreda 15.

Patagonia: Río Colorado S. 1 milímetro, Las Lajas 1, 16 de Octubre 1, Ushuaia 1.

Región Andina. — Jujuy: Jujuy M. 15 milímetros; Salta: Caldera 33, Orán 30.

Países limítrofes. — Chile: Contulmo 6 milímetros, Chanco 16, Puerto Montt 4, Temuco 3, Traiquen 4, Valdivia 22; Uruguay: Montevideo 2, P. del Este 9, Santa Isabel 50.

Recorrido del Anglo Argentino

Vecindarios molestados

Según ya hemos informado, anteriormente la supresión de las líneas 31 y 34 que pasaban por Belgrano y Palermo, refundidas actualmente en la 37, ha originado sensibles desventajas y molestias a los vecindarios ubicados en esas zonas, a juzgar por las quejas que en ese sentido se nos dirigen.

La refundición mencionada determina en la línea 37 una afluencia de pasajeros que lleva consigo las dificultades consiguientes para tomar el tranvía—casi siempre completo al pasar por aquellas zonas—sin contar las molestias, sobre todo para señoras y niños derivadas del apiñamiento de personas.

Dichos vecindarios han dirigido solicitudes a la Intendencia pidiendo que el recorrido de aquellas líneas se efectúe como anteriormente, antes de la modificación llevada a término por la empresa del Anglo.

Información municipal

INFORME DE LA OFICINA QUIMICA

En el informe estadístico elevado hoy a la intendencia por la oficina química municipal se consignan los siguientes resultados alusivos a los trabajos realizados en el mes de noviembre último: análisis practicados, 2091; buenos 805; malos, 53; locales de expendio inspeccionados, 947; muestras de productos alimenticios, 2075; ferias francas inspeccionadas 103; muestras presentadas por el público para su análisis, 48; multas por aduiteración, 35.

CONTRA LA VELOCIDAD DE LOS AUTOMOVILES

Servicio de vigilancia

La intendencia se dirigió en nota de hoy a la jefatura de policía recabando se estabiezca un servicio especial de vigilancia con agentes a caballo en las calles Pueyrredón, Tagle, Canning y Sarmiento, en todas las esquinas de la calle Alvear, y ésta desde Darragueira a Sinclair, así como la Avenida Vértiz, Estrada y Olleros, con objeto de que cooperen a la acción de los agentes de tráfico que la dirección del ramo establecerá en dichos puntos a fin de reprimir el exceso de velocidad de los automóviles que implican un peligro para el tráfico general por dichas arterias.

MATADEROS DE LINIERS

Por decreto de hoy se ha puesto en vigor a partir del 15 del corriente hasta el 15 de marzo próximo el horario de verano para la faena en los mataderos de Liniers, el que simultáneamente deberá también iniciarse en los frigoríficos, de modo que los carros que introducen las carnes procedentes de esos establecimientos puedan entrar al municipio desde las cuatro de la mañana.

PERMISOS PARA INSTALACIONES

Con objeto de facilitar el pronto trámite y resolución de los múltiples permisos que se solicitan para el funcionamiento de motores e instalaciones mecánicas, la intendencia, por la subsecretaría de higiene y seguridad, ha dictado un decreto reglamentando dichas tramitaciones.

Por el proyecto se establece que los permisos deben solicitarse por escrito expresando si están o no sujetos a la ordenanza de 9 de diciembre de 1914. En el primer caso la solicitud deberá ir acompañada de un plano en tela y en dos azules adjuntos al pedido de instalación; en el segundo deberá acompañarse igual número de ejemplares con otro en que consten la distribución de las instalaciones, maquinaria, etc.

En ambos casos se adjuntarán también a la solicitud los valores que acrediten el pago de los derechos establecidos por la ordenanza general de impuestos, los que serán devueltos bajo constancia al interesado por la dirección de alumbrado tan pronto como no le sean necesarios para la resolución del asunto.

CONSTRUCCION DE UN PUENTE

Las cuadrillas del departamento de obras públicas han recibido orden de construir un puente para peatones en la esquina de las calles Nogoyá y Bahía Blanca, con objeto de facilitar el tráfico por esa zona.

Unión Cívica Radical

CIRCUNSCRIPCION 1.a

Vélez Sársfield.

La comisión directiva de este comité sesionará hoy a las 9 p. m., en su local de costumbre.

El próximo sábado a las 9 p. m., en el local del comité, Provincias Unidas 3690 al 3694, el señor M. Pardo Irigondo, dará una conferencia sobre el tema "Finalidades del mutualismo".

COMO SE PIDE

Señor director de LA EPOCA — Muy señor mío: En su número del 21 próximo pasado, apareció un telegrama fechado en Muñiz (F. C. P.), en que aparece mi nombre entre los firmantes de un telegrama, con motivo de la constitución de un comité político, sin que haya autorizado a nadie para que haga uso de él.

Respetuoso de la ley que prohibe a los empleados inmiscuirse en política, especialmente a los militares en actividad, deseo la publicación de estas líneas para evitar falsas interpretaciones quedando muy reconocido a la gentileza del señor director. Saluda a usted muy atentamente.—*Gustavo J. Villamayor*, capitán de administración.

HAGA ALTO:!

A la "LECHE ASEPTICA" no se le echa agua; un litro es un litro y vale, por cajón 0.40. Mayor envase, menor precio.

PUREZA ABSOLUTA
SABOR AGRADABLE
VALOR NUTRITIVO

Pedirla en todas partes.

Productor exclusivo
F. N. VIÑAS
PARAGUAY 954

ARTE Y TEATRO

CONCIERTOS

CASAL CATALA

Juegos florales

El 10 del presente tendrá lugar en el teatro Nuevo el gran festival y juegos florales organizado por este vasto centro de cultura.

El programa a desarrollarse es de grande significación e interés, por cuya razón dámoslo detalladamente a continuación:

Primera parte. — Estreno de la celebrada comedia dramática en un acto del notabilísimo poeta Apeles Mestres: "La Senyoreta".

Reparto. — Violeta, Sra. Serrano; Donya Flora, Sta. Espinosa; Cambrera, Sta. Cabrera; Fidel, Sr. Cunillé; Doctor, Sr. Lleonart M.; Pescador 1.o, Sr. Borrás; Pescador 2.o,Sr. Vailbona; Pescador 3.o, Sr. Serra. Otros pescadores y gente del pueblo. Dirección escénico, J. Cunill.

Orfeón Catalá: Segunda parte. — 1er. acte de concert dirigit pel mestre Sr. J. Vilatobá: Cant a la sengera (est) Rodoreda, 3 seccions; La filia del marxant, Vivés, 3 seccions; La mare, Marçet, 3 seccions; Primavera eterna, Morera, 3 seccions; El cant dels Aucells, Millet, homes sols soló per la Sra. Juvé de Marsal; El Russinyol, Balcells, 3 seccions; Cant a la Patria, Genescá (R.), 3 seccions y orquesta, solo pel Sr. Josep Roca.

2o. acte de concert. — La doncella della costa, Bartomens, 3 seccions, solo pel tenor Sr. Joan Roca; La nonnou del papelloris, F. Pujol, 3 seccions (estreno); Els tres tambors, Lambert, 3 seccions; Negra sombra, Montes, homes sols; La Filadora, Más y Serracant, 3 seccions; La patria nova, Grieg, 3 seccions y orquesta, solo pel Sr. Josep Roca.

3.a part. — Representació del bellísim drama liric en un acte, lletra del eminent escriptor Santiago Rusiñol y música del celebrat compositor Enric Morera: "La nit del amor".

Repartiment: L'Avi, Sr. Serra; L'Hereu, Sr. Silvestre; Teresa, Sta. Cabrera; Cosina, Sra. Serrano; El Cacador, Sr. J. Fábregas; El Clocador, Sr. J. Sagalá; Noia 1.a, Sta. F. Borrás; íd. 2.a, Sta. Sabaté; íd. 3.a, Sta. Bagués; Corista 1.o, Sr. Grau; íd. 2.o, Sr. A. Jordi. 100 coristes-noies y noies. Direcció: J. Cunill. Orquestra dirigida pel mestre Sr. J. Vilatobá. Espléndida presentació escénica.

INFORMACIONES

OPERA

Tendrá efecto esa noche la función de gracia del actor señor *Juan Reforzo.*

En sección vermouth se representará "Canción de cuna", de Martínez Sierra; acto seguido, irán los números de "varietés" a cargo de la señorita Guerrero, señor Saint Elías y señora Membrives.

—En función de noche, se estrenará "Malvaloca", en tres actos, de Serafín y Joaquín Alvarez Quintero; les precederá en escena "Los campesinos".

Integrarán el programa: "La hija de la montaña", bailado por la señorita Guerrero y señor Saint Elías, y las tonadillas y couplets por la señora Membrives.

SAN MARTIN

La compañía de operetas y zarzuelas que dirige la señora Arce, representará hoy, en sección vermouth, "Molinos de viento"; en función nocturna, subirá a escena la opereta en tres actos, de Lehar, que lleva por título "Las damas vienesas".

La obra se dará de acuerdo con la siguiente distribución:

Clara, Aída Arce; Janetta, Carola Beltri; Fini, Consuelo Carreras; Tini, Temprana Beltri; Lini, Matilde Ganga; Señora Schowotz, Elvira Celimendi; Señorita primera, Lola Megía; Señorita segunda, Matilde Castañón; Rosner, Felipe Parés; Wiviand Brand, Enrique Salvador; Necledil, Angel Martínez Winterstein, Andrés L. Barreta; Jorge, Ricardo Alonso; Pedro, Ricardo Alonso; discípulo primero, Felipe Pinedo; Discípulo segundo, A. Piñeiro.

Invitados, máscaras y coro general. Gran banda de tambores en escena.

APOLO

"El distinguido ciudadano", la aplaudida comedia satírica, de Saldías, subirá a escena esta noche por la 157.a vez.

Comenzará la función con el diálogo en prosa del mismo autor, titulado "Si ella quiere".

COLISEO

Con "Aída", ópera en cuatro actos del maestro Verdi, debutará mañana por la noche en esta sala, la compañía lírica italiana que dirige el maestro Calleani.

MAYO

Debuta esta noche en este teatro la compañía sudamericana de revistas, variedades y atracciones que dirigen los señores E. Amillach y Antonio Mari.

Los espectáculos serán por secciones, habiendo diariamente una sección vermouth, a las 6 p. m.

A continuación publicamos el elenco artístico:

Ernesto Robert, cómico parodista, creación exclusiva — La Czarina, danzonetista en su extenso repertorio sin igual — Los Roberts, dueto cómico parodista, creación exclusiva, españoles— Naná y Cocó, duetistas internacionales, extenso repertorio y gran presentación — Las chilenitas, canciones americanas, selecto y numeroso repertorio de estilo criollo — Milly y Willy, acróbatas excéntricos en su repertorio novedoso — Los Gardelli, duetistas, parodista, cómico, típico nacional — Las Giraldas, bailarinas estatuarias, originalidad — Los Baggetti, gran dúo a voz, repertorio internacional — Los Gambas, excéntricos musicales, gran número de atracción, extraordinario en su *botellófono* — Los Sacchi, acróbatas y equilibristas modernos, creación y novedad, sorprendente y único en su clase — Arturo Breyer y Adolfo, malabaristas, saltadores, únicos en sus ejercicios difíciles y cómicos — Julita Gamez, joven y graciosa tonadillera y cancionista española a gran voz. Repertorio extenso y selecto — Mari-Bracco, la Mary gran cantante a voz y su excéntrico el tonto Paco, pareja graciosa sin igual en su colosal repertorio — Trio Faico, Faico-Morita, los reyes del baile gitano; Rosarito Vega, reina de los bailes españoles. Colosal trio. Repertorio nunca visto. Presentación lujosa. La última palabra del arte coreográfico — La Rondena, tonadillera española. Repertorio selecto. Lujosa representación — Mercedes Alonso, tonadillera española. Extraordinaria. Elegantísima presentación con su nuevo repertorio.

BUENOS AIRES

En tercera sección (doble), estrenará esta noche la compañía Muiño-Alippi, las obras del señor Roberto Cayol, tituladas "El tren de las 5.20" y "La cena de los gaviones"; ambas obras subirán respectivamente a escena con los repartos siguientes:

Margot, señora Poli; Elías, señor Alippi; Guarda, señor Otegui.

El actor X, señor Alippi; Faramiñón, señor Muiño; Amezaga, señor Alippi; Negro Moreno, señor Ponce; Un señor que le revienta todo, señor Pérez Bilbao; El padre de la susodicha, señor Betoldi; Galimberto, señor D'Amato; Ferrarotti, señor Ramírez; Vallela, señor Otegui; Uno, señor Fortunato; Esclavo primero, señor Sánchez; Esclavo segundo, señor González; Esclavo tercero, señor Puelman; Mensajero, señor Chicharro.

—Completan el programa, en segunda y cuarta sección, "La flor del barrio" y "Ya llegó el dulce de leche".

NACIONAL

La empresa de este teatro ha recibido hasta la fecha, 203 obras destinadas al concurso; han sido aceptadas las que a continuación detallamos, estando muchas de ellas en ensayo: "El derecho de matar", "El buen amigo", "La viaraza", "El velorio", "El secreto de la cueva", "El último poema", "La cupletista", "El romance de un bohemio", "Alma de criolla", "Ke me se", "La ilusión de don Jenaro", "El hijo extraviado", "Consultorio femenino", "A la casa de la fortuna", "El nuevo director", "Los amores de Julia", "Cómicos ambulantes", "Armando Trampas", "De quién son los pantalones", "Sangre y achuras", "Las pobres golondrinas", "Restaurant modelo", "Doña Consuelo", "La ley del hombre", "Del dolor obrero", "La alegría del barrio", "Compra y venta", "El heredero", "La trama de Segundino", "Recreo y cancha de bochas", "Devuelto", "Al que nace barrigón", "La última prueba", "Entre las olas", y "Si yo fuera yo".

PARQUE JAPONES

Todos los preparativos realizados para la gran matinée infantil de hoy, hacen suponer que su éxito será completo.

El Parque Japonés, es el lugar apropiado para los niños donde actualmente se reunen alegres y despreocupados hasta bien entrada la tarde, habiéndose divertido sin mayor desembolso.

Como es de práctica, las reuniones nocturnas tienen un amplio programa de pasatiempos, cuyo funcionamiento es del agrado de todos los concurrentes.

FRONTON BUENOS AIRES

Dos partidos se jugaron anoche en este frontón. El primero a 30 tantos entre Iliana y Rodríguez contra Lucio y Latatu, correspondiéndoles el triunfo a los primeros.

El segundo a 40 tantos lo jugaron Egea y Egozcue contra Ortiz y Modesto, venciendo los últimos por cuatro tantos.

Fué éste un bonito partido, en que se lucieron los cuatro jugadores, destacándose Isidro Ortiz, que puso a prueba su buen juego, un tanto resentido en los últimos partidos.

Esta noche jugarán Ugarte y Lizarraga contra Irun y Machin.

CINE IDEAL PALACE

En la sala de este cinematógrafo, tendrá lugar esta noche una función en honor y beneficio del señor Félix A. Luca, violinista de mérito.

En honor al beneficiado, prestan gentilmente su desinteresado concurso los siguientes artistas:

The Mexican, trio de cantos y bailes — Colombina-Froio, dueto cómico— Duarte, rey de la risa — La Fornarina, tonadillera de 11 años — S. Rosich, primer actor del teatro Apolo — La Macarenita, aplaudida bailarina — Magdalena Nile (La petit Imperio), niña de 5 años — El beneficiado, ejecutará unas piezas de su repertorio.

SELECT

Mañana viernes, tendrá lugar en esta sala la exhibición privada de "La fiera", película de la For Film Corporation, de la que son protagonistas Mr. George Walsh y Mrs. Annah Luther.

SPLENDID THETRE

El martes próximo, "Cabiria", la soberbia película de la Italia Film, poema cinematográfico de D'Annunzio, será reprisada en este teatro.

TEATROS ROSARINOS

TEATRO COLON

Esta noche hará su debut, como se había anunciado, la compañía "Ciudad del Rosario" constituída con elementos locales bajo la dirección artística del señor Duval Méndez.

Se pondrán en escena las siguientes obras: "La moral de Casimiro", "El esquinazo", y el sainete "Concurso de belleza", cuyo autor es el señor A. Berutti, distinguido periodista de esta ciudad.

La función de esta noche es a beneficio de los Asilos Maternales, que patrocina la Sociedad Damas de Misericordia.

Su índole caritativa de la función y por otra parte el interés que existe por el debut de la primera compañía teatral rosarina, permiten asegurar que la espaciosa sala del coliseo de la calle Corrientes se ha de ver concurridísima.

BIBLIOGRAFÍA

"EL SOLAR DE LA RAZA"

Ha sido puesta a la venta la segunda edición de este libro, original del conocido literato don Manuel Gálvez.

Parece que poco resta que decir ante esta obra, una de las contribuciones de más aliento y nobleza que hayan enriquecido el acervo cultural de la nación. Premiado últimamente por el gobierno nacional, "El solar de la raza" es un libro que ha sido unánimemente comentado en forma elogiosa por la crítica extranjera y argentina. Se recordará, a este propósito, lo que dijera la más autorizada pluma española acerca de Manuel Gálvez, cuando apareciera este valioso libro.

El buen éxito de "El solar de la raza" difundirá más una obra cuyos méritos indisputables constituyen una gallarda prueba del hermoso talento de su autor

EL POEMA NATIVO

Así se titula un magnífico libro de versos que editado por la revista "Nosotros", acaba de publicar el doctor Ataliva Herrera.

Casi todas las composiciones, como el título indica, tienen sabor a inspiración de tierra propia, variada en forma de clásicos sonetos de admirable arte clásico. Son muchos verdaderos paisajes que el autor ha sentido y descripto con singular relieve.

"El poema nativo" es uno de los pocos libros destinados a perdurar en el ambiente literario argentino. Hagamos constar este elogio que la lectura del libro puede confirmar en cada página.

PREVENCION DEL DELITO

En una memoria así tiulada del doctor Adolfo S. Carranza se proponen las medidas legislativas que convendrá adoptar para disminuir la delincuencia. Este trabajo ya fué publicado anteriormente en la Revista Argentina de Ciencias Políticas, razón por la cual nos abstenemos de juicios ya emitidos sobre la materia.

PARALELO

Es un folleto del señor F. Piegari, donde se hacen algunas reflexiones interesantes sobre la simulación de la lucha por la vida.

UNIVERSITARIAS

FACULTAD DE CIENCIAS MEDICAS

Horario de exámenes

Hoy se reunirán las comisiones examinadoras siguientes:

A las 5 p. m., histología, anatomía, del doctor López Figueroa y medicina legal; a las 6 p. m., anatomía descriptiva del doctor Gómez; a las 9 p. m., botánica farmacéutica, bacteriología, física médica y anatomía descriptiva del doctor Sarmiento Laspiur.

Mañana se reunirán: A las a. m., anatomía del doctor Belou, y a las 3 p. m., anatomía topográfica.

FACULTAD DE CIENCIAS EXACTAS, FISICAS Y NATURALES

Resultado de los exámenes

Construcción de máquinas. — F. Herpig 8, A. Helguera Groz 8, A. Francesio 7, P. H. Llorente, aprobado.

Complementos de aritmética y álgebra. — U. J. Villaruel 9, E. E. Bachofon 8, A. Levin 8, J. Bekinschtein 8, C. Pizzorno 7, C. Bonfanti 7, A. Gianoli, A. Orbea, A. Mai, J. P. Ribas, M. V. Sanguinetti, H. Puiggari, aprobados.

Algebra superior y geometría analítica. — Babini 10 (felicitado), F. Martignetti, U. M. Astarloa, G. Acuña, L. Fonseca, E. B. Real, F. I. Parera, E. Mastri, J. Mc Gaul, H. Arraga, J. R. Ortiz, L. J. Dolle Piane, E. Vidal, R. Mihanovich, aprobados.

Geometría descriptiva aplicada. — E. N. Bustamante 9, J. Rotaeche 7, E. Goligorski 7, C. Rossi 7, D. J. Martínez, aprobado.

Botánica general. — D. Giambiagi 10, F. Cribelli 9, E. Herzocich 8, P. V. Miranda 8, I. E. Delmon 7, C. Egnia 7, R. A. Dufour Muñoz 7, T. Marana 7, C. E. Izquierdo 7, A. Piccioni, C. Molina y Vedia, M. Armendariz, M. I. Warnes, aprobados.

Botánica, tercer curso. — R. Mórtola 10, E. Del Ponte, aprobado.

Arquitectura (ingenieros civiles). — J. Minervini 10, H. Carmagnini 9, I. Galli 8, R. Buich 7, O. A. Digiorgio 7, M. F. Martínez, L. Barrancos, J. O. Molina Pico, H. Testa, R. Cirio, A. Pildain, A. Miguel, S. Lorenzo, G. Maidich, A. Giufici, C. A. Nogri, F. F. Laredo, E. Bontempo, J. Blaquier, I. Renato, S. Fernández Long, aprobados.

Construcciones de mampostería. — C. Restagno, A. Samary, E. H. Rodríguez, M. Raitzin, H. Testa, C. M. Salbi, P. A. de Panfils, R. Flanchsland, H. Palero I., S. Villegas, J. A. Solari, aprobados.

Construcciones (arquitectos). — E. V. Gómez 7, J. Espinosa, E. Faverio, aprobados.

Geometría proyectiva y descriptiva. — C. B. Pertierra 10, R. Castello 10, A. Sánchez 10, T. A. Marfot 9, P. Di Genio 7, J. P. Batana, C. De Gorleto, E. Maurette, aprobados.

Hidráulica agrícola. — A. R. Gaudo 10, A. Cabral 10, A. Noni 10, L. Astudillo, R. Jáuregui, L. Roca, C. G. Bravo, aprobados.

Instrucción Pública

COLEGIO NACIONAL BARTOLOME MITRE

La expedición de permisos de exámenes para alumnos libres de primero, segundo y tercer años, tendrá lugar en este colegio los días 9 y 11 del corriente, de 8 a 11 a. m. y para los de cuarto y quinto años el día 12 a la misma hora.

Las solicitudes de certificados de estudios completos (bachilleres) o parciales de 1o. a 4o. año, deberán ser presentadas a la secretaría desde el 20 al 30 del mes en curso, de 8 a 11 de la mañana, para aquellos alumnos que hayan terminado sus cursos y que tengan que inscribirse en las facultades u otros colegios nacionales, pues solicitados después de ese plazo, les ocasionaría demoras para su expedición.

VOCATIONAL EDUCATION

Clausura de los cursos

La comisión directiva de esta institución de educación y cultura y de enseñanza teórico práctica, ha resuelto organizar un gran festival que se realizará el sábado próximo, a las 2.30 de la tarde, en el teatro Nuevo, calle Corrientes 1534.

Se ha preparado un interesante programa que a continuación publicamos:

Primera parte. — 1. Orquesta; 2. Tableau. (cuadro plástico). Escena Pompeyan, señoritas Elvira Emparanza y Esther Carioni; niñitas M. Esther Rossi y Celia Vidal; niño Samuel Emparanza y nena Jilberta Chionetti; 3. El Abanico. niñita M. Esther Tobares; 4. Canto. Manón Lescaut, Puccini, señorita Sara Miyara (alumna de 2o. año de canto); 5. La Reina del Cortijo, niñitas Adela Berdiñas y M. Esther Tobares; 6. Teatro Infantil, La Casa de la Hechicera, J. S. de A., (Hada), señorita Elisa Catzen, (Hechicera), Dolores González; Caperusitas Rojas: Ercilia Vidal, M. Esther Rossi, Adela Berdiñas; niños Eric Krunm y Roosevelt Muñoz González; 7. Diálogo. El susto de la Condena, J. Benavente, señorita Esther Carioni y señor Ernesto Naón; 8. Comedia, Ilusiones, César Iglesias Paz, señoritas Trinidad Iglesias Barros, Manuela Martínez y señor Manuel Iglesias Barros; 9. Diálogo, Flirt, Jacinto Benavente, señorita Elba Martínez Ruiz y señor Juan Martínez Ruiz; 10. Monólogo, El canto de la Sirena, José Echegaray, señorita Mercedes Riera; 11. Monólogo. El último canto de Nerón, J. S. Chocano, profesor Siches de Alarcón; 12. Discurso, Hon. diputado Julio V. Villafañe.

Segunda parte. — 1. Orquesta; 2. Tableau. (Cuadro plástico). Pigmalión y Galatea y sus modelos, (Galatea), señorita Fanny Esperanza, (Pigmalión), señor Juan Emparanza, (Modelos), señoritas María Elena y Esther Ramírez, Ana Croome, Cora Blanco Evans, Laura Daz, Amparo Navarro, Sara Miyara M. Esther Martínez, Angela Giacosa, M. del Carmen Harvey; 3. Monólogo, Los Granaderos, Belisario Roldán, niño Hermes Muñoz González; 4. Drama. Flor del espino. (Epoca Felipe V), Valentín Gómez, por primera vez en Buenos Aires; 5. Canto, señor Eduardo Giacchino (tenor argentino); 6. Piano, Ballade, Grieg; concertista Lila Blanco Evans, (profesora del curso de perfeccionamiento de piano del Anexo Conservatorio del Vocational Education); 7. Comedia en un acto. El casamiento de Genoveva, María Ana Bovet; 8. Canto. Amor Amore, Tirindelli, señorita Ana Croome (alumna de 2o. año de canto); 9. Diálogo Andaluz, El Flechazo, J. y J. A. Quintana, señorita Manuel Martínez y profesor J. Sichez de Alarcón.

El teatro infantil está bajo la dirección del distinguido profesor señor Juan Siches de Alarcón.

DE LA PLATA

LA JUNTA ELECTORAL

Como lo habíamos anticipado, no se reunió ayer la junta electoral para resolver el caso de las elecciones platenses. A pesar de las dos citaciones decretadas sólo concurrió el camarista doctor Washington Ocampo.

Se ve claramente que los altos funcionarios y magistrados que forman la junta haciendo uso del recurso del ausentismo demoran la solución del asunto, prudentemente postergado por las diversas razones hechas públicas.

LA LISTA DE CONTADORES

Han resultado sorteados para intervenir en los juicios de quiebra del año próximo para los tribunales de esta capital los contadores: Rodolfo Aparicio, Eugenio Blanco, Augusto Castellano, Pedro Cerri, Pedro Domínguez, Domingo de la Colina, Angel P. Forni, Juan M. Ferrand, Francisco García, Adolfo Goldin, Roque Gutiérrez, Atanasio Liceaga, Julio F. Imerovi, Antonio Núñez, José R. Pomares, Victoriano Prichotto, Ramón Peña, Juan A. Penachi, Ernesto Rodríguez y Juan J. Tasara.

Para el departamento del Azul se sortearon los contadores: Juan J. Astragos, José P. Aguirre, Angel Bottini, Adolfo G. Bizzozero, Luis G. Castagnola, Arigo Chiarrutini, Adolfo Herrera, Miguel Isabel, Manuel Legg, Luis H. Mauri, Claudio Otamendi, Rodolfo Orlandi, Leocadio Ovejero, Ampolo Forca, Hilarión Romero, José Rodríguez Olivera, Juan B. Stagnari, Américo Valentini, Martín Villa y Juan Wortelboer.

EL JURY DE ENJUICIAMIENTO

La suprema corte de justicia resolvió el recurso de inconstitucionalidad que contra los actos del jury interpuso el camarista de Mercedes doctor Elbio Medina, acusado ante el jurado por no residir en el lugar donde desempeña sus funciones, violando la constitución.

La corte considera que el jury que interviene en esa acusación no está constituído con arreglo a lo preceptuado por la constitución y en consecuencia declara inconstitucional la suspensión en el ejercicio de sus funciones decretada contra el camarista doctor Medina, a quien manda reponer inmediatamente el desempeño de su cargo.

LA COMUNA DE VILLEGAS

El tribunal de cuentas ha ordenado una investigación en la contabilidad de la comuna de General Villegas, habiéndose designado para efectuarla a sus relatores, señores Miguel Angel Agulla y Juan A. Otero.

AUSENTISMO COMENTADO

Es materia de generales comentarios la larga ausencia del gobernador señor Ugarte, que desde el viernes anterior permanece en su domicilio de la capital federal.

LOS TRIBUNALES DE MERCEDES

El procurador general de la corte, en el expediente caratulado "Francisco J. Arana, denuncia de hurtos" remitido del juzgado del crimen de Mercedes, a cargo del doctor Pellegrini, ha solicitado del tribunal que se apercibá seriamente al agente fiscal del crimen del departamento del centro, doctor Milton Lima.

El jefe del ministerio público observa en su dictamen que la actuación del fiscal no encuadra dentro de los deberes de su cargo y relaciona hechos que reputa graves.

LOS TERRENOS DEL PUERTO

Los inspectores de rentas nacionales Sres. Basso y Vérgez, continúan trabajando en la investigación relativa a los terrenos del puerto de La Plata.

Parece que han sido confirmadas muchas de las quejas producidas contra las personas que especulaban con los arrendamientos en perjuicio de la población obrera.

¡Aproveche esta Gran Liquidación!

Juegos de Dormitorios, modelos Franceses e Ingleses con marquetería fina y Bronces cincelados

Costo Real

desde $ 650

hasta

$ 2.250

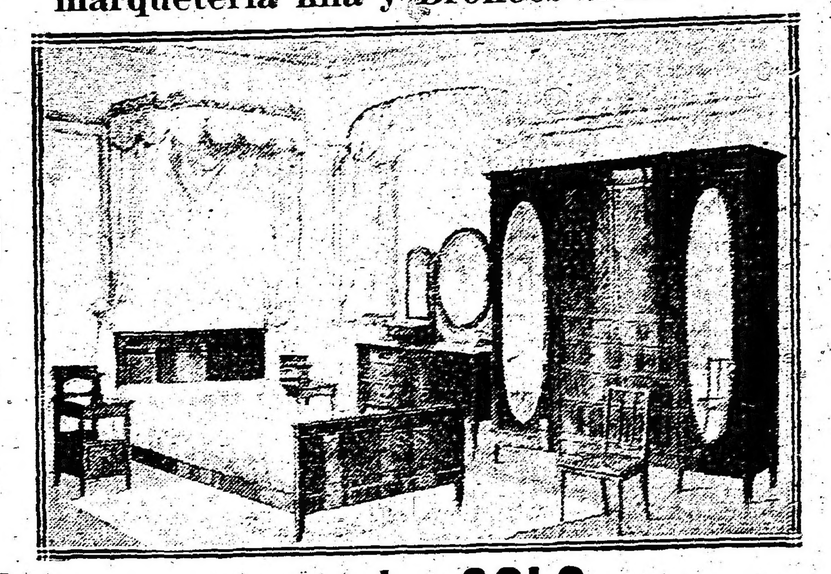

VENDEMOS

desde $ 450

hasta

$ 1.650

Esta oferta se mantendrá SOLO por esta semana

Una visita a nuestra Exposición no implica obligación de compra

Julio Orúe & Co. — 541, Sarmiento, 543

GALERIA TEATRAL DE "LA EPOCA"

El célebre bufo inglés Little Tich en una de sus últimas creaciones

LA VISTA.....

Debe constituir su mayor preocupación. Si usted nota alguna debilidad o deficiencia en sus ojos, no espere a que el mal sea mayor.

CONFIE la preparación de sus lentes o anteojos a casas serias.

A GARBARINO — OPTICO TECNICO

Casa central: ESMERALDA 288

Sucursal: B. DE IRIGOYEN 126

Además del prolijo examen de su vista sin gasto alguno, lentes y anteojos enchapados, adaptados a usted, desde

$ 8 m/n.

PARQUE JAPONES

CALLAO Y PASEO DE JULIO — **TEMPORADA DE VERANO**

Abierto todos los días de 2 de la tarde a las 12 1/2 de la noche.

MARTES Y VIERNES DIAS DE MODA

Gran éxito del "Disco de la Risa" Novedosas atracciones al aire libre. Selectos debuts en el Teatro Romano. Exhibición de fenómenos "La Mujer Oso" y "La Media Mujer". Próximamente sensacional exhibición de Spartakus II. El hombre ayunador.

Entrada todos los días de tarde $ 0.50 con un vale gratuito. Noche todos los días 1 peso con 2 vales gratuitos uno para el teatro y una diversión.

CRONICA SOCIAL

Llega a su término el mes de María, ese hermoso mes de las flores naturales y de las flores místicas de la piedad y de la alma, deshojadas unas y otras ante el trono excelso de la madre del Salvador.

Mañana culminará en una explosión floral de pétalos y fervores el homenaje de los pasados días, el poema delicado de mañana y tarde ha venido desplegando sus notas y matices en armonía con la más exquisita del sentimiento.

Flores a esa flor, será en definitiva la premisa de la apoteosis final, que subirá al cielo en alas de la plegaria envuelta en la sutil albura de la inocencia y del nevado candor.

Mañana el gran día de las primeras comuniones, del júbilo intenso de los hogares cristianos, de los vaporosos trajes blancos, de los velos tenues, de los lirios y las azucenas. Señora del encarnado altar de la fe, la Virgen, irradiando pudores desde las palmas celestes, llamará a la contemplación de la virtud a las innumerables hijas que la glorifican.

Una racha del espiritualismo poético de la religión, tan saludable y lleno de consuelos, soplará aligerando una vez más el ambiente social.

Templos y capillas rebosarán de concurrencia y los prestigios de la solemnidad religiosa llenará fácilmente toda la ciudad.

⊙⊙⊙

Las señoritas Carmen y María Antonia Herrera Vegas, en unión con las señoras vicentinas, han hecho un obsequio de trajes y calzados a los niños pobres que mañana comulgarán por primera vez en la capilla del Buen Pastor (Caballito).

Los obsequiados son ochenta y cinco, casi todos hijos de obreros.

⊙⊙⊙

Tanto en la colectividad española como en nuestra sociedad, ha despertado mucho entusiasmo la Verbena anunciada para el sábado próximo en el Palais Glace, a beneficio del Patronato Español.

El local ha sido convenientemente adornado al estilo español, presentando un aspecto muy lucido.

Durante la fiesta, una orquesta selecta ejecutará piezas de música que sin duda, aprovechará el elemento joven.

Las entradas valen siete pesos con opción al bufett, atendiéndose los pedidos en el local del Patronato, calle Córdoba 1558.

⊙⊙⊙

Se celebró anoche en el Splendid Theatre la velada anunciada a beneficio de las colonias de niños débiles que sostiene la asociación Escuelas y Patronatos.

Ante una numerosa y selecta concurrencia se desarrollaron todos los números del programa que se había confeccionado.

El éxito fué completo y el público aplaudió con entusiasmo a la señora Blanca del Campo de Cabrera Arroyo, que cantó varias romanzas y aires regionales.

Estuvieron las señoras:

María Teresa Agote de Aldao, María Julia Brinkmann de de Bary, María Elisa Soria de Bouquet Roldán, Celina Cantilo de Ruiz Guiñazú, Clorinda Garmendia de Avellaneda, Josefa Salas de Feinselberg, Adolfina Buttner de Barrenechea, Corina Buján de Benítez, Segunda Roca de Demarchi, María Luisa Zapiola de Llambí, Julia Giribone de Basavilbaso, Celina Huergo de Estrada, María Marta Saavedra de Oliveira César, Carmen Vélez Sársfield de Martí, Micaela S. de Trongé, Hortensia González de Peña, Marta Ramos Mejía de Viale, Lucrecia Martínez de Bunge, Lola Marta Avellaneda de Lemos, Carmen Conde de Durá, Estela Panelo de Ruiz, María Rosa Rivero Haedo de Raymundo Roberts, Adela Cordeyro de Sáa Pereyra, Minie Webster de Bibiloni, María Luisa Cañás de Giribone, Celia Gowland de Chaves, Teodelina Hernández de Randle, Carmen Dormal de Olazábal, Josefa Anchorena de Madariaga, Célia Ezpeleta de Estrada, Cora Zemboraín de del Carril, Eloísa Ponce de León de Ezpeleta, Lorenza Zenavilla de Ramos Mejía, Aurelia Elía de Casabal, Carmen Escobedo de Livingston, Lola Victorica de Vela, María Robertson Lavalle de Agote, Rosa Altgelt de Tornquist, Adelaida Altgelt de Cárdenas, María Antonia Beazley de Romero, Isabel Altgelt de Diehl, Margarita Moujún de Fernández, Mercedes Achával de Figueroa Alcorta, Ana Lastra de Achával, Dominga Acuña de Rosa, Emma Saubidet de Sáenz Valiente, Lucrecia de la Torre de Obligado, Matilde Noceti de Noceti, Dora Fynn de Egusquiza, Irma Taylor de Díaz, Manuela Villafañe de Lastra, Rosa Villate de Landívar, Sara Pestaña de Bustamante, María Antonia García Fernández de Arce, Celia Healy de Duncan, Concepción Leguina de Arechavala, Carmen Legerna de Cardoso, Leonor Avellaneda de Olivera, Josefina Cadret de Amadeo Videla, María Elena Virasoro Lastra de Cadret, Benigna Cano de Claypole, Emma Vela de Dunran, Ana Temperley de Viel, María Ayarragaray de Navarro Viola, Corina Escalada de Mangudo, Elena Villegas de Díez Ocampo, Cristina Cano de Bunge, María Luisa Avellaneda de Gainza, Sara Lacroze de Martínez de Hoz, Ernestina Bustos Morón de Mantilla, Verónica Berhal de Tornquist, Catalina Moreno de Brinckmann, Victoria Caminos de Achával Rodríguez, Adelia Carranza de Massini, María Tailade de Boussom.

Señoritas: Susana, Florencia y Matilde Cernadas, Leonor Piñero Stegman, María Clotilde Fernández, Carmen, Sara y Marta Navarro Viola, Delia Lahitte, María Luisa Agote, María Luisa Benítez, María Marta Oliveira Cézar, Emilia Agote Fuschini, María Luisa e Isabel Calderón, Susana Casal, María Rita Molina, María Josefina y María Carmen Madariaga Anchorena, Adela Susana Zemborain, Carmen Migues, Pura y Marta Ramos Mejías, Isabel Sundblad, María Teresa y Adelia Lacroze, Susana Holmberg, Zelmira Bollini Roca, Corina Baltar Madero, Graciosa Giribone, Lía Ofelia Obligado, Amalia Zemborain, Clara Urueta, María Antonia Arce, Guillermina y Victoria Achával Rodríguez, Estela Saubidet, María Matilde Noceti, María Teresa y María Carlota Aldao Agote, María Luisa Devoto, Isaura Taylor, Inés y María Antonia Romero Beazley, María Julia De Bary, Ester González, Zulema Rosa, Silvia Butler, María Josefina Amadeo Videla, Susana, Amalia y Ester Lastra Villafañe, María Luisa Boussom, Celina Castro Bustos, María Teresa Duncan, Anita Trongé, Virginia Viel Temperley, Marta y Luisa Cantilo, María Ester y María Luisa Llambí, Sara Tornquist, Celia Sommer, Teodelina Randle, María Luisa Etcheverguren Serna, María Teresa Passeiro, Carmen y Edelmira Carranza, Isolina y Sara Monnet Mitre, María Cristina Bustos Morón, Celia y Susana Chaves Gowland, Beatriz y Sara Bibiloni, María Cristina y María Elina Ruiz Panelo, Adela y Sara Sánchez Terrero, María Luisa de la Cárcova, Elena Cantón, María Antonia y María Teresa Wright, María y Adela de la Torre.

⊙⊙⊙

La sociedad Madres Argentinas continúa preparando con entusiasmo su fiesta de pasado mañana sábado, en el Pabellón de los Lagos.

La reunión principal será por la noche, habiéndose fijado en un peso la entrada general, con opción a un te o refresco.

Para la tarde se anuncia un programa especial para los niños, en el que habrá juegos, gondolas, payasos, carritos japoneses, pozo milagroso, etc.

Se ocupa la misma sociedad en la organización de una colecta para los días 17, 18 y 19. Con permiso municipal venderá la flor de navidad en las iglesias, calles y ferrocarriles.

Las señoras que efectúen esta venta irán acompañadas de un niño del asilo.

El producto del festival y de la colecta será destinado al asilo taller que esta institución sostiene en la calle Monteagudo.

Son numerosas las invitaciones que han sido distribuídas.

⊙⊙⊙

De Belgrano:

En el teatro Belgrano tendrá lugar esta noche una velada literaria musical, organizada por la asociación Por la salud de mi hija, a beneficio de dicha asociación.

En la primera parte del programa figuran un discurso por el doctor Alfredo L. Palacios; números de violín a cargo de la señora Margarita Charles de Richard; la poesía "Dios" recitada por su autor el señor Alberto Mendioroz; piano, por la señorita María G. del Castillo; estilos criollos por las señoritas Tomasa Olmos y Adela del Valle; bailes clásicos, por la señorita Felisa Lee.

Figuran en la segunda parte, números de canto por la Yole Lancelotti; arpa, por Rica López Domínguez; violoncello, por Miguel Raux Déledicque; "Mi amada", teje encaje de bolillo", poesía de Martínez Sierra, por Esther Méndez Caldeira; y el trío Tchakowski por Margarita Charles de Richard, María G. del Castillo y Miguel Raux Déledicque.

Habrá además cinematógrafo, y algunos números a cargo de la troupe hindú.

⊙⊙⊙

Las modistas y los modistos de muchas señoras saben perfectamente que una mujer puede aparecer más o menos gruesa o más o menos alta, según el color del traje que lleva puesto.

Vestidas de negro o con telas oscuras las mujeres gruesas parecen más delgadas y más pequeñas; así es que aquellos son colores que, por lo general, no favorecen a las muy delgadas o a las pequeñas de statura.

Sabido es también que el efecto óptico del blanco y de los colores claros es agrandar todos los objetos; y así sucede, pues, que las gruesas deben huir de esos colores.

Los tonos verdes y azules, en sus varios matices, son los que más convienen a las gruesas. En cambio deben evitar también los rojos.

Las telas de colores claros no deben usarse para la cintura. Durante la edad en que las jóvenes se están formando entre los doce y los catorce años, los mejores cinturones son los de color azul oscuro a rojo, porque hacen aparecer más delgada la cintura y producen la ilusión de dar forma al talle.

Una cosa menos conocida es que el color de los vestidos, además de influir bastante sobre el efecto de belleza de quien los lleva, puede afectar la salud. Se sabe, por ejemplo, que los colores oscuros absorben y vuelven luego a emitir los perfumes de todas clases, con mucha mayor fuerza que los claros.

Por esta razón en muchos países no se permite que las enfermeras lleven trajes negros y, ni aún siquiera muy oscuros.

Dos higienistas afirman que, para las enfermeras, las telas de algodón negro son malas; las de lana del mismo color, peores; y las de seda negra, las más perjudiciales de todas.

Por estas mismas razones— aseguran también los higienistas — es necesario propagar entre los médicos la idea de abandonar el tradicional traje negro para vestir trajes claros cuando van a visitar a sus enfermos.

Con respecto a si dan más calor los trajes negros que los blancos, es cierto que así sucede; pero en cambio lo sueltan más pronto, mientras que las telas blancas retienen tanto el calor exterior como el interior del cuerpo.

La mayor parte de las mujeres conocen por experiencia que la luz artificial ejerce un efecto lo más extraordinario sobre el color de un vestido, haciendo que un tinte cuidadosamente elegido a la luz del día cambie por completo bajo la luz nocturna.

Algunas reglas descriptas por el señor G. A. Audley en su libro "El color de los vestidos" son dignas de tomarse en consideración al elegirse un vestido que ha de usarse de noche.

Antes de decidir sobre el color de un vestido de noche, que a la luz del día puede parecer muy conveniente,— dice el nombrado autor — debe ponerse a prueba su apariencia y tomar nota del cambio que sufre bajo la acción de una luz artificial semejante a aquella bajo la cual ha de usarse el vestido.

Bajo la luz de gas, lámpara o vela, que es de un tinte amarillo, el color amarillo se pone más claro; el color naranja se pone más claro y brillante; el colorado más claro y se inclina al escarlata; el carmesí parece más colorado; el verde se pone amarillo; el azul sombrío y menos puro; el púrpura queda casi por completo destruído y el color café se pone más oscuro en materia de matiz. Bajo la acción de la luz eléctrica con lámparas de filamento metálico, el amarillo se pone también más claro; el naranja se enriquece; el encarnado se pone más claro y brillante; el carmesí enriquece llegando casi al escarlata; el verde se pone sombrío y viene a adquirir un tinte amarillo; el azul se inclina al color violeta; el púrpura se hecha a perder y el color marrón se pone más claro y rojo.

⊙⊙⊙

Anoche se realizó en el salón de actos del colegio de San Francisco la anunciada velada con motivo de la distribución de premios a los alumnos.

Fueron agraciados con la medalla de oro "Premio de honor" los niños Huberto Malavasi y Rodolfo Lozano, siendo amadrinados por las señoras Juana I. de Leguina y Leonor Uriburu de Anchorena.

Se dieron también premios a la piedad, conducta, aplicación y asistencia.

Fueron muy aplaudidos los diversos números del programa, que interpretaron los alumnos.

En este acto se entregó a los alumnos el diploma del Consejo Nacional de Educación para optar el paso al grado superior y a los de 6.o grado para el ingreso al colegio nacional.

⊙⊙⊙

Esta tarde, a las 5 1/2, en la capilla de las Victorias será consagrado el enlace de la señorita Victoria Isabel Gariglio con el señor Arturo F. Peralta Martínez.

Acompañarán a los novios el siguiente cortejo:

Las señoritas Amelia Gariglio, Inés Peralta, María Luisa Peralta y Sara Balestri Huforal; Josefa M. de Peralta con el señor Simón Petinaroli; Zulema Peralta Martínez con Rómulo Giuffra Martínez; Juana Martínez Cobos con Adolfo Salabert Varela; Elisa Piñeiro con Angel de la Cuesta Padilla; Armanda Giuffra Martínez con Carlos Salabert Varela y Aurelia Dentone con Manuel Córdoba Real.

Después de la ceremonia religiosa, habrá una reunión íntima en el Plaza Hotel.

⊙⊙⊙

Como lo tenemos anunciado, esta noche se llevará a cabo en el Splendid Theatre la fiesta que en honor del profesor señor Roberto Dupuy de Lome han organizado sus alumnas del Consejo Nacional de Mujeres.

En el programa figuran el monólogo "Broma pesada", la comedia "Enrique" y la poesía "Quién te llevó de la rama?", obras de las que es autor el señor Dupuy de Lome.

Son numerosas las familias que han reservado localidades.

⊙⊙⊙

De Olivos:

El sábado próximo se celebrará en los salones del hotel Villa Carapachay el baile inaugural de la temporada.

Lo organiza el Círculo Social de Olivos, que ha repartido numerosas invitaciones para la fiesta.

⊙⊙⊙

Pasado mañana contraerá enlace la señorita Marta Elodina Jiménez Díaz con el señor Gustavo Rodolfo Imbert.

La ceremonia religiosa se realizará en la capilla del Carmen a las 6 de la tarde, siendo padrinos la señora Carolina Díaz de Imbert, madre del novio, y el señor Juan José Jiménez, padre de la novia.

La ceremonia civil se efectuará el mismo día, siendo testigos, por parte de la novia, los señores Julián Dufau y Juan Oscar Jiménez y por el novio el señor Federico Leduc y M. Bontellier.

El cortejo nupcial estará formado así:

La novia y su señor padre, Carolina Díaz de Imbert y el novio; Lola Díaz de Jiménez y Juan Oscar Jiménez; María Carolina Jiménez de Dufau y Julián Dufau; Elvira Imbert y A. R. Elías; Rosa M. González Oreján y José Planes; Ofelia González Oreján y José Robles; Herminia Vega y Hermidio Petrel; Angélica Vega y Carlos Bevilacqua; Haydée Rillo y Gerardo González Oreján; Julia Dufau y Carlos Clusellas; Elena Dufau y Héctor Vincent; María Dufau y Raúl Guastavino; Carmen Ester Labastié y Juan José Zavaleta; Raquel Labastié y José Luis Jiménez; Elvira Gallino y doctor Héctor Martínez; Carmen Friedmann y José M. Riquema; Delbia Piedecasas y Armando Rillo; María Celia Planes e Ismael Labastié; Celia María de la Llave y A. González Videla.

⊙⊙⊙

Con motivo del primer aniversario de la muerte de la señorita María Mercedes Marcó del Pont, se dirán misas el sábado próximo de 9 a 11 a. m.

La familia asistirá a la última.

⊙⊙⊙

En casa de la novia se celebrará esta tarde a las 6 el enlace de la señorita María Mayer con el señor Luis E. Muzio.

Actuarán como padrinos de la ceremonia religiosa la señora Corina M. de Mayer y el señor Lorenzo Muzio.

Del casamiento civil serán testigos, por la novia, los señores Antonio Monti y José Capuzzi hijo y los señores Agustín Ronzoni y Pablo Mercese por el novio.

⊙⊙⊙

De Flores:

Mañana por la tarde se celebrará en la basílica de San José de Flores la proclamación solemne de las nuevas dignidades de la congregación de Hijas de María, elegidas en asamblea de ayer.

Son las siguientes:

Presidenta, Josefa Etcheverry; vicepresidenta, Mary Rosasco; consejeras, María Josefa Oliden, Josefina Etchebe-

M. GREGO & C.IA

Antigua Pinturería "Séré"

ESTABLECIDA EN 1853

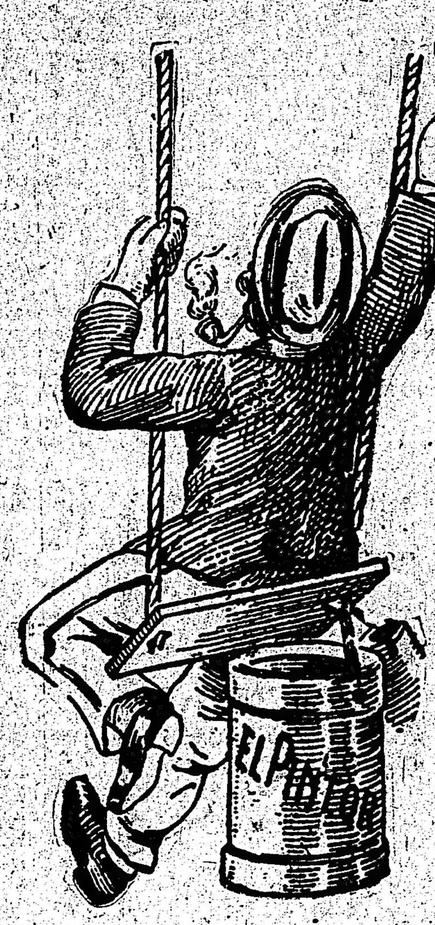

Empresa de Pinturas y Empapelados

126, SUIPACHA, 130

U. T. 2438 Libertad C. T. 1693 Central

BUENOS AIRES

rry, Ana Rosasco y Rosa Oliden; secretaria, Sara S. Parody Dorrego; prosecretaria, Pilar Isla Guido; tesorera, Paz Irazoqui; protesorera, María C. Martínez; camareras, Luisa Figallo y María L. Molteni; bibliotecarias, Aurelia Comas Ferrer y Ester Sosa; roperas, Angélica Hermida y Emilia del Valle.

⊙⊙⊙

En la casa de sus padres, en Belgrano, el 11 del corriente se efectuará el enlace de la señorita María Elena Monzón con el caballero Otto Carl Hellmuth.

Bendecirá la unión el reverendo padre Pearson y serán testigos por parte de la novia los señores Antonio M. Delfino, Leopoldo Herrera y Fermín Uzín; por parte del novio lo serán los señores Erwin Pallavicini, Alfredo R. Rojas y Enrique Algorta y Mackinnon.

⊙⊙⊙

Se acentúa la mejoría de la señora María Luisa Lynch Gorostiaga de Ayerza.

—Algo mejor, después de la operación a que fué sometido el señor Alejandro Quirno Gómez.

—Se encuentra enfermo desde hace algunos días el general Antonio Jiménez.

—Es grave el estado de la señora Elena Machado de Daly.

—Ha experimentado alguna mejoría la señora Carlota Correas de Wilmart.

—Ha sufrido nuevamente una intervención quirúrgica el señor Carlos Elía Ocampo, siendo su estado satisfactorio.

⊙⊙⊙

Han partido:

Para Cacheuta el señor Enrique Anchorena, su señora Ercilia Cabral Hunter y sus hijos.

—Para el Tandil el señor Florencio Campos y familia.

—Para Piriápolis el doctor Luis E. Daneri y familia.

—Para su estancia en Viña el señor Alberto Barruti y familia, Carmen Viña de Barruti y familia, las señoritas Mercedes y María Luisa Cossio.

—Para Montevideo los señores Rafael Carrasco y Alberto F. Sánchez.

—Para Rosario el ingeniero Manuel Sallovitz.

—Para Necochea el coronel Ernesto Nazarre.

—Para Montevideo partieron ayer las señoras Dolores Ibarguren de Le Bretón, Celina Le Bretón de Regnier y la señorita Leonor Le Bretón.

—Para el Tigre el señor Federico Pasman y su señora Ernestina Jiménez.

—Para Rosario el señor José García González, su señora Lucrecia González, señora Celina Coverton de Casado y su hija, la señorita Amalia Carlés y el señor Alejandro Carrasco.

—Para San Fernando las señoras Enriqueta Quirno Costa de Lastra, Noemí López de Lastra y familia y el señor Juan Manuel Terrero y su señora Fernanda Lastra.

—Para Entre Ríos el señor Carlos Valdez y familia.

—Para Necochea el doctor Manuel C. Torrent y familia.

⊙⊙⊙

Han llegado:

De su estancia en Maipú, el señor Esteban Riglos y familia.

—De Europa, el señor Juan José Lemos y sus hijas Virginia y María Otilia.

—De Paraná, las señoritas Ana, María Pandolfelle y Delia Palma.

—De Santiago del Estero, el señor Manuel Rey.

—De Salta, la señora Mercedes Ortiz de Irasmendi y su hijo Severo.

—De Olavarría, el señor Diego Rivero.

—De Mar del Plata, el doctor Miguel Piñeiro Sorondo y su señora Celina Pearson.

⊙⊙⊙

De La Plata:

Las fiestas que bajo los auspicios de la sociedad "Sopa del Niño", se verificarán los días 31 de diciembre, 1 y 6 de enero, en los jardines del zoológico, prometen resultar lucidísimas.

En la reunión verificada ayer por la tarde por las damas que componen la comisión directiva, se confeccionó en parte el programa que se desarrollará en ambas fiestas.

Los números, muy interesantes, confirman la excelente acogida que obtendrá de parte de la concurrencia, que sin duda alguna será numerosa, teniendo en cuenta el interés que el anuncio de las fiestas ha despertado, entre nuestras familias.

Las señoritas, María Luisa de la Serna, Celia Freyer Spangemberg, Emilia Portela, Manina Coll, Josefina Milani, Julia Mercante, Marta Elena Lavié Ortiz, Rosa Victorica, López Merino y de un núcleo de caballeros, danzarán el minué federal. La zamba toldera, será bailada por cuatro parejas, cuyos nombres los daremos a conocer oportunamente.

La señorita Adelina Bertana, que posee excelentes condiciones de cantante ha contestado afirmativamente el pedido que la comisión de damas le hiciera para que tomara parte en el festival.

La comedia de los hermanos Quintero titulada "Mañanita de sol", será representada por la señorita Julia Mercante y el señor Páez, además de un coro de niños.

En el cuadro "Un patio andaluz", la señorita de Griffin recitará la poesía de Cavestany, titulada "La vendedora de claveles", y un núcleo de señoritas y caballeros bailarán la jota.

Como está anunciado, será despedido el año con una cena que se servirá en los jardines.

—Esta tarde a las dos se celebrará en el colegio del Sagrado Corazón, el acto literario-musical organizado con motivo de la distribución de premios a los alumnos.

—Esta tarde, de 5 a 7, la banda de guardianes de cárceles concurrirá a la plaza Rivadavia, y la de policía, a la plaza Moreno, de 9 a 11 y 30 de la noche.

—En la capilla anexa del colegio de la Misericordia y en ocasión del día de la Inmaculada y de la clausura del mes de María, se celebrará mañana una solemne fiesta. Las niñas como homenaje especial a la S. S. Virgen, concurrirán a la ceremonia llevando uniformemente tules blancos.

Después de recibir las nuevas congregantes, se dará la bendición solemne.

—Para Sierra de la Ventana partie-

ANTEOJOS Y LENTES

GRIENSU

GRIMALDI, SUBIRANA & Co.

FLORIDA 118 B. AIRES

PARA TODO EL MUNDO TE TWINING

Pruébelo usted!!!

Importadores: A. PHILIP y Cía - Cangallo 456 - U. T. 3881 (Ada.)

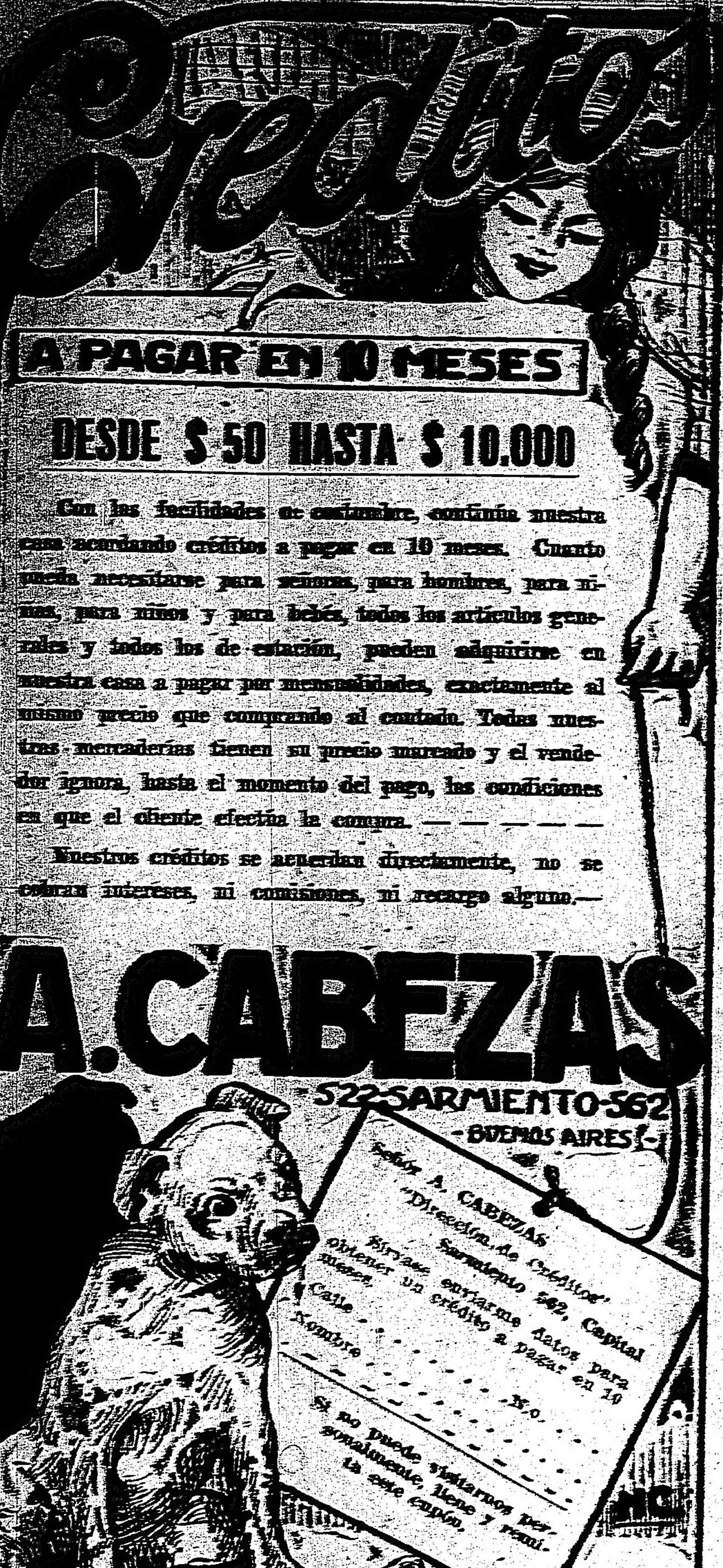

...ca el doctor Pedro Belou y señora, de donde regresarán el sábado.

—Para Buenos Aires el doctor Nazario Alvarez y su esposa Dominga C. ...nza.

—Regresó de Buenos Aires la señorita Elena Loustalet.

—De Laprida la señorita Deidamia Loustalet, quien pasará una temporada en ésta.

⊕⊕⊕

De Rosario:

Esta noche se realizará en el teatro Colón la anunciada velada de beneficencia, estando a cargo de una compañía de aficionados locales.

La fiesta ha despertado mucho interés.

—El domingo próximo, a las 3 p. m. tendrá lugar en el Rosedal la primera reunión de la "garden party" a beneficio del Asilo del Santísimo Rosario.

—El 18 del corriente será consagrado el enlace de la señorita Muita Dornig con el señor Eduardo Graffigna, siendo padrinos la señora Teodora C. de Darnig y el señor Domingo Graffigna.

—El sábado de la semana en curso continuará funcionando en el local del Círculo de Obreros, del barrio Refinería, la kermesse organizada por una comisión de damas con el concurso de la comisión auxiliar de señoritas de la Sociedad Damas de Guadalupe, a beneficio de la biblioteca popular de dicho barrio.

—El viernes próximo los esposos A. Pinasco y María Rosa Piñeiro ofrecerán una comida a sus relaciones festejando un acontecimiento íntimo.

—En Alta Gracia, provincia de Córdoba, ha dejado de existir recientemente la señorita Amalia Eloisa Echeverría, causando su deceso penosa impresión entre las numerosas amigas que contaba la extinta.

—El 15 del mes de enero próximo será bendecido en la ciudad de Montevideo el enlace de la señorita María Maggi de aquella sociedad, con el señor Teófilo Izquierdo, de ésta.

—Algo enfermo el senador señor Valerio S. Carreras.

KALISAY
APERITIVO
LOS MÉDICOS LO RECOMIENDAN
INSUPERABLE VINO QUINADO
SANO
AGRADABLE
Y TÓNICO

—Continúa mejorando el señor Manuel Machado.

—Restablecida la señora Matilde Díaz de Fernández.

—Se encuentra enferma la señora Andrea Pérez de Albanese.

—Sigue mejorando el señor Eduardo Saccone.

—Enferma de gravedad la señora Magdalena Clavé de Fassio.

—Ayer regresó a la capital federal el catedrático español señor José Ortega y Gasset.

—Regresó anoche a la metrópoli el coronel señor Eduardo Brocquen.

—Para Buenos Aires el señor Juan Proto.

—Del mismo punto el señor Angel D. Alvarez.

—Anoche regresó a Córdoba el diputado señor Diego Marchiano.

—De la capital federal el señor Octavio Grandoli.

—De Buenos Aires para su establecimiento de campo en Córdoba el doctor Ramón Cárcano y sus hijas Ana María y Carola.

—A Córdoba la señorita Olga Caballeri.

—A Santa Fe mañana el señor A. Passegi y señora.

—A Pilar el señor Juan José Benegas.

—A Río Seco (Córdoba), el doctor Benjamín Castellanos.

—De su establecimiento de campo en Las Parejas de paso para la metrópoli el señor Timoteo Garaghan.

CRÓNICA RELIGIOSA

FIESTA DE LA INMACULADA CONCEPCION

El día de mañana, dedicado a la Inmaculada Concepción de la Virgen, es fiesta de guardar.

Figura ella entre las solemnidades más importantes de la Iglesia, por su significado y su trascendencia religiosa y social.

El dogma de la Inmaculada no era tal, sino una simple opinión piadosa muy fundada y recomendable, hasta el 8 de diciembre de 1854.

Según la doctrina católica, todos los hombres nacen con el germen del pecado, que heredan de Adán y Eva, progenitores de la humanidad. Por eso tienen la inclinación innata al mal. Contra esa propensión nativa, Jesucristo trajo al mundo el remedio de su doctrina y de su sacrificio.

La filosofía anticristiana sostiene por el contrario que el hombre nace bueno y la sociedad lo pervierte, dando a entender que se debe ir contra la sociedad.

La Iglesia, oponiéndose a esta teoría subversiva, afirmó solemnemente su doctrina del pecado hereditario y universal, declarando "ex cátedra" que no había más que una sola excepción: la Virgen María; que ésta había sido concebida sin mancha de pecado, limpia e inmaculada. Era por eso toda buena y toda hermosa.

A Pío IX le tocó elevar esta creencia a la categoría de dogma de fe, por lo que ha pasado a la historia con el título de "Pontífice de la Inmaculada".

Pío IX profesaba una devoción especial a la Virgen, y desde el principio de su pontificado confió a teólogos eminentes, elegidos entre el clero secular y regular, el cargo de estudiar con el mayor cuidado la cuestión relativa a la Inmaculada Concepción de la Virgen, exponiendo además su opinión por escrito. Para el mismo fin, instituyó una congregación especial de cardenales.

Obligado después por los sucesos políticos a alejarse de Roma, dirigió a todos los obispos del mundo católico la encíclica fechada en Gaeta en 2 de febrero de 1849, para que cuanto antes, y en términos más claros y explícitos, manifestasen cuál era la devoción de sus fieles hacia la Inmaculada Concepción de la madre de Dios, y cuál era, principalmente, la opinión y deseos de los mismos obispos.

Los teólogos consultores redactaron sus conclusiones, y desenvolviendo en ellas la Sagrada Escritura, los testimonios de los santos padres, la tradición, las actas notables de la Iglesia y de los sumos pontífices sobre este objeto, la liturgia y la declaración del concilio de Trento, en el decreto relativo al pecado original, decidieron que la Inmaculada Concepción de la Madre de Dios podía ser definida, y que era oportuna esta definición.

Pío IX, sin embargo, en vista de la gravedad de la cuestión, instituyó una comisión especial compuesta de muchos de los mismos teólogos, y de la que nombró presidente al cardenal Rafael Fornari. Esta comisión celebró muchas sesiones durante los años 1852 y 53. Redactó después un resumen de su trabajo, plena y unánimemente aprobado por el mismo cardenal, demostrando la posibilidad y oportunidad de la definición dogmática. Por orden de Pío IX fué sometido este resumen al examen de todos los teólogos consultores, quienes le dieron su aprobación en una sesión especial.

También se juzgó parecer a un consejo de 21 cardenales, quienes después de un detenido examen de todo, afirmaron que era posible y oportuno definir la Inmaculada Concepción de la Virgen.

Cerca de 603 respuestas de los obispos fueron llegando paulatinamente, según la distancia de los países. El sumo pontífice mandó imprimir en nueve tomos y un apéndice todas estas respuestas, menos las de los arzobispos de Colonia, Guatemala, Turín, Milán, Cesárea, Naloeza y de Bahía, y de los obispos de Ronen, Autún, Chalon y Macon, Namur y otros, porque las respuestas de estos prelados no llegaron al sumo pontífice sino después de publicados los nueve tomos.

De estas respuestas resultó que cerca de 546 obispos rogaban reiterada y fer-

vientemente al sumo pontífice se dignase definir cuanto antes, por su supremo poder, la Inmaculada Concepción de la Virgen.

Cincuenta y seis obispos manifestaron de diversas maneras una opinión diferente. Cuatro o cinco opinaron en contra de la definición, porque temían que ésta diera ocasión a los herejes y a los incrédulos para calumniar a la Iglesia.

En vista de todos estos antecedentes, el papa Pío IX celebró un consistorio secreto el 1.o de diciembre de 1854, en el cual se determinó que el día 8 del mismo mes se promulgara el dogma.

En efecto, el 8 de diciembre de 1854, desplegándose en el Vaticano toda la pompa y magnitud acostumbradas en las grandes circunstancias, después que el estampido del cañón y todas las campanas de la ciudad eterna habían anunciado al pueblo el acto que debía celebrarse, el pontífice Pío IX, rodeado del sagrado colegio de cardenales y del episcopado, pronunció la solemne declaración dogmática de la Inmaculada, a cuya ceremonia además de los cardenales, asistieron 42 arzobispos, 92 obispos, los superiores de todas las órdenes religiosas y más de 50.000 personas.

Las letras apostólicas del papa Pío IX, acerca de la definición dogmática de la Inmaculada Concepción de la Virgen María, son muy extensas, y terminan con estas palabras:

"Por lo cual, después de no haber interrumpido nunca en humildad y ayuno nuestras privadas oraciones y las públicas de la Iglesia a Dios Padre, por intercesión de su Divino Hijo, a fin de que dirigiese nuestra mente con la virtud del Espíritu Santo, e inspirándose así el mismo, declaramos, pronunciamos y definimos a honra de la santa e individua Trinidad, para decoro y ornamento de la bienaventurada Virgen María, para exaltación de la fe católica y aumento de la religión cristiana, con la autoridad de Nuestro Señor Jesucristo y de sus bienaventurados apóstoles San Pedro y San Pablo, y con la nuestra, que la doctrina por la cual se juzga que la Santísima Virgen María en el primer instante de su concepción se preservó libre de toda culpa original, por singular gracia y privilegio de Dios omnipotente, atendidos los méritos de Nuestro Señor Jesucristo, Salvador del género humano, ha sido revelada por Dios, y por lo tanto debe creerse firme y constantemente por todos los fieles. En razón de esto, si algunos se permitieren, lo que Dios no permita, opinar en su corazón de diversa manera de lo que hemos definido, sepan y séales notorio que se condenan por su propio juicio, que padecen naufragio en materia de fe, que se han apartado de la unidad de la Iglesia; y además, que por el mismo hecho están sujetos a las penas establecidas "a jure", si se atreven a expresar de palabra o por escrito, o de otro modo exterior cualquiera, lo que sienten en su corazón".

Damos a continuación una reseña general de los cultos que se celebrarán mañana en honor de la Inmaculada:

San Francisco—

A las 8.30 a. m., comunión general de todas las asociaciones de San Francisco y primera comunión de los niños de la Doctrina Cristiana; a las 10 a. m., misa solemne oficiada por la venerable comunidad dominicana y panegírico por el R. P. Juan Domenech; a las 5 p. m., terminación de la novena y procesión solemne del Corpus, oficiada por los RR. PP. dominicos, bendición y reserva.

San Nicolás—

A las 8.30 a. m., comunión general de las Hijas de María; a las 10 a. m., misa solemne; a las 5 p. m., terminación del mes de María, con sermón alusivo; predicará el presbítero doctor Fermín E. Lafitte.

Capilla del Carmen—

A las 8 a. m., misa de comunión general para las Hijas de María; a las 10, misa solemne y panegírico a cargo del director presbítero Manuel González Díaz. Por la tarde, a las 4.30, rezo del oficio, admisión de nuevas congregantas, recepción del nuevo consejo directivo, solemne procesión, simbólica ceremonia del ofrecimiento del Corazón a la Virgen, rezo del mes de María, bendición con el Santísimo y canto de Adiós a la Virgen.

La Piedad—

A las 8, misa de comunión general y primera comunión de los niños y niñas de la parroquia preparados por la asociación de la doctrina cristiana. A las 10, solemne función. El panegírico de la Santísima Virgen lo pronunciará el presbítero Floro Olivari, cura rector de la parroquia de San Francisco Javier. Por la tarde, a las 5, rosario, exposición del Santísimo y demás distribuciones de costumbre.

Las Victorias—

A las 8 a. m. habrá comunión general y en especial para las conferencias de la sociedad de San Vicente de Paul, establecidas. A las 9.15 habrá misa solemne y a las 12 la última misa.

Capilla de la Inmaculada (Sadi Carnot 569)—

A las 7 a. m., el nuncio apostólico monseñor Vasallo celebrará la misa de comunión general y de primera comunión. La misa solemne que se celebrará a las 9.30 será celebrada por monseñor Manuel Elizardía, secretario del arzobispado, tejiendo el panegírico de la Inmaculada el presbítero doctor Bernardo Echegoinberry.

Por la tarde, a las 4.45, terminación del mes de María y otras distribuciones.

San Francisco Javier—

A las 8 a. m., misa de comunión general y solemne recepción de Hijas de María. A las 10, misa con orquesta y cánticos a cargo de un coro de señoritas. A las 8 p. m., rosario, preces, panegírico de la Inmaculada y bendición solemne.

Regina Martyrum—

A las 8 a. m. habrá misa de comunión, en la que recibirán por primera vez el Pan de los Angeles los niños y niñas del catecismo. Durante la misa cantarán algunos motetes. Por la tarde, a las 5.30, terminación del mes de María con exposición de S. D. M., sermón por el reverendo padre Fermín Arnau, consagración de los niños a la Virgen y procesión con el Santísimo.

San Telmo—

A las 8 a. m., misa de comunión para las Hijas de María; a las 10, un grupo de señoritas cantará la misa "Notre Dame de Lourdes", a tres voces, de J. B. Polleri. La señora Delia T. de Palma cantará el Pater Noster, de E. A. Giamondi, y la Salve Regina, de Zaninetti, y la señorita Jorgelina Parodi el Tantum Ergo, de Zaninetti, y el Benedictus, de Tailbade, dirigidas por el señor cura párroco de la parroquia, presbítero doctor Juan J. Guevara.

Ocupará la cátedra sagrada el padre Iribarne.

A las 5 p. m., rosario, bendición y canto del Adiós a la Virgen.

San Miguel Arcángel—

A las 8 a. m. habrá misa de comunión general para todas las congregaciones y fieles en la parroquia. Celebrará la misa y predicará monseñor Miguel de Andrea. Por la tarde, a las 5.30, terminación del mes de María, procesión por el interior del templo con la imagen de la Santísima Virgen y bendición solemne con el Santísimo.

Salvador—

A las 8 a. m., misa de comunión general; A las 9 a. m., misa cantada. A las 5 p. m., rezo del santo rosario, exposición del Santísimo Sacramento, ejercicio del mes de María con sermón que predicará el padre Mariano Sánchez, S. J., después del cual se dará fin a tan hermoso mes con la bendición del Santísimo y el [illegible] a la Virgen.

San Ignacio—

A las 8 a. m. misa de primera comunión de niños. A las 10 misa solemne. A las 5 p. m. rosario y novena de la Inmaculada, mes de María y juramento de los niños de primera comunión.

La Merced—

A las 8 a. m., misa de primera comunión oficiada por el cura de la parroquia, canónigo monseñor Antonio Rasore. A las 10, misa solemne. A las 2, clausura de la doctrina cristiana, renovación de las promesas del bautismo, distribución de estampas de primera comunión y de los premios del catecismo. A las 8 p. m., mes de María con sermón de la Inmaculada por el padre Enrique Posadas, dominicano, bendición con el Santísimo Sacramento y canto del Adiós.

Pilar (Recoleta)—

Durante la misa de 8 que será oficiada por el Pbro. Carlos A. Lódola harán su primera comunión los niños del catecismo parroquial, quienes renovarán las promesas del bautismo a las 2.30 de la tarde. A las 5 p. m., terminarán los cultos del mes de María, con plática por el Pbro. Francisco Coronel y bendición solemne con el Santísimo Sacramento.

Buen Pastor (Caballito)—

A las 6.30 misa de comunión general oficiada por el P. Fermín, superior de los padres benedictinos. A las 7.30, misa de primeras comuniones oficiada por el padre José Reynal, S. J. A las 9, misa solemne oficiada por el capellán del monasterio y exposición del Santísimo Sacramento. Tarde: A las 4.30, recepción de nuevas congregantas Hijas de María y aspirantes. A las 5.15, conclusión del mes de María, bendición solemne con el Santísimo Sacramento. Tarde: A las 4 1|2, recepción de nuevas congregantas Hijas de María y aspirantes. A las 5.15, conclusión del mes de María, bendición solemne con el Santísimo Sacramento y renovación de las promesas del bautismo de los niños y niñas de primera comunión.

San José de Flores—

A las 7 a. m., se oficiará una misa de comunión general para todas las Hijas de María de la parroquia y demás personas devotas de la Virgen. A las 10 se celebrará la función solemne que la congregación de las Hijas de María dedican a la Concepción Inmaculada de María. El sermón de circunstancias será predicado, después del Evangelio, por el padre Segismundo Masferrer. Por la tarde, a las 4, tendrá lugar la recepción de 27 nuevas congregantes y recibirán la cinta de aspirantes 15 señoritas de la parroquia; inmediatamente serán proclamadas las nuevas dignidades de la congregación y previa plática del director se terminará con la bendición del Santísimo Sacramento.

Basílica del Rosario (Santo Domingo)

La asociación bonaerense de Nuestra Señora de Lourdes, establecida en el convento de Santo Domingo invita a sus asociadas y fieles devotos de la Santísima Virgen, quieran concurrir los días 8, 9 y 10 del presente mes a la adoración y besapiés de la Inmaculada Concepción, que está expuesta para su veneración en la nave central del templo.

Colegio del Huerto—

A las 8 de la mañana, misa de comunión general. A las 9.15 a. m. misa solemne. A las 4 p. m., recepción de Hijas de María y aspirantes, sermón, procesión, ofrecimiento del corazón a María y bendición, terminando con el adiós a la Virgen.

A todos estos actos concurrirán las asociadas con traje blanco y tul.

Nuestra Señora de Guadalupe—

Se efectuará la solemne primera comunión de 350 niños y niñas de la parroquia, y la comunión general de las Hijas de María en el altar de la Santísima Virgen. A las 9.30 habrá misa solemne y sermón, a las 5 p. m. procesión con la Inmaculada llevada en andas por las Hijas de María, y con asistencia de niños y niñas de primera comunión. Antes de la procesión, habrá recepción de nuevas congregantas y breve plática.

Santa Catalina v. y m.—

A las 7, misa de primeras comuniones para niños y comunión general. A las 8, misa de primeras comuniones para niñas. A las 9, misa rezada. A las 10 solemne misa cantada por el padre Juan B. Cresta y sermón. Por la tarde: A las 5, canto del Magnificat, Ave Maris Stella y solemne procesión con la imagen de la Inmaculada Concepción por las calles Piedras, Caseros hasta Defensa y regreso por Caseros hasta Tacuarí y Brasil. Sermón por el padre Floro Olivari, cura de San Francisco Javier, consagración a la Santísima Virgen, bendición y canto del "Adiós a María".

Belgrano—

A las 8 misa de comunión general de todas las congregaciones piadosas de la parroquia. A las 10, misa solemne oficiada por el presbítero Antonio Frías, con panegírico, que pronunciará el Pbro. doctor Juan Valverde. A las 4 p. m. rosario, mes de María, cánticos a la Santísima Virgen y solemne procesión alrededor de la plaza General Belgrano, con la imagen de la Inmaculada. A la vuelta al templo habrá exposición y bendición con S. D. M.

Procesiones de la Virgen—

Fuera de las muchas que se anuncian por los interiores de los templos y colegios, las habrá públicas en las siguientes partes:

Santa Catalina virgen y mártir, calle Brasil, a las 4.30 p. m.

En Belgrano, a las 4 de la tarde, alrededor de la plaza Belgrano.

En la parroquia de Guadalupe a las 5 p. m.

Ver los programas respectivos.

El arzobispo. —

Siguiendo una tradicional costumbre, monseñor Espinosa parte hoy a Luján, donde celebrará mañana de pontifical en la basílica.

El ayuno y la fiesta—

Cuando la fiesta de la Inmaculada Concepción cae en viernes de adviento, como este año el ayuno se suprime.

Cuarenta horas—

En la iglesia de San Nicolás de Bari.

Balvanera—

A las 7 a. m. misa de primeras comuniones de los niños de la parroquia y a las 9 a. m. función de las hijas de María con misa solemne cantada y panegírico de la Inmaculada por el presbítero Dr. E. Napal; a las 8 p. m. rosario, terminación del mes de María con la acostumbrada procesión y canto del Adiós.

PERIODISMO

"NOSOTROS"

Ha aparecido el número 91 de la magnífica revista "Nosotros".

Entre el sumario, tan interesante como de costumbre, sobresalen los de Mariano A. Barrenechea, sobre Dostojewsky; "Nocturno", de Luis Maiharan; "Notas sobre la educación", por Marco Manuel Blanco; "El divino viajero", Arturo Vaquer Cey; "Olindo Guerini", por Emilio Zuccarini; "Un moralista argentino", por José Ingenieros; "Menudencias filológicas", por Lepúr; "Sonetos", por Oscar Tiberio; y "Llorar sobre la posibilidad de un Novísimo Organo", de Benjamín Taborga.

"EL RADICAL"

Así se titula un nuevo diario que ha comenzado a aparecer en San Juan, defensor de los principios del radicalismo y basado en ideas de progreso y justicia, como advierte en su primer editorial.

La presentación del diario, su abundante información provincial y las rectas doctrinas que sostiene le aseguran un brillante período de existencia que nosotros deseamos.

EXPOSICIÓN ARGENTINA
Muebles sólidos — Lujosos y modestos
PRECIOS EXCEPCIONALES—FACILIDADES DE PAGO
M. Fonterosa — Alsina 1640

INFORMACIÓN GENERAL

SOCIEDAD "DANTE ALIGHIERI"

En los salones de la asociación Giuseppe Garibaldi, hoy, a las 9 p. m., el señor Folco Testena dará su anunciada conferencia que en conmemoración del tercer centenario de la muerte de Cervantes y Shakespeare patrocina la sociedad "Dante Alighieri".

ABARATAMIENTO DE LA VIDA

El propietario del "Mercado del Congreso", don Antonio Zalazar, ha puesto gratuitamente a disposición de la municipalidad un puesto para la venta de pan y leche a un precio que esté al alcance del público.

ASOCIACION PATRIOTICA ESPAÑOLA

La junta ejecutiva de esta asociación ha resuelto que en la fiesta en homenaje a la memoria de don Carlos de Alisal, que tendrá lugar hoy, sea de carácter amplio y popular, a cuyo objeto ha dispuesto entregar por secretaría una tarjeta de entrada a toda persona que la solicite.

"LA REFORMA TRIBUTARIA"

Las conferencias de mañana

Se realizarán mañana, a las 5 de la tarde, dos conferencias de propaganda y difusión de los conocimientos del Impuesto Unico, organizadas por "La Reforma Tributaria".

Una se efectuará en la plaza Monserrat, donde harán uso de la palabra los señores: Juan B. Bellagamba, Alberto J. Grassi, Juan P. Burgos, Tomás Galli y F. A. Carta.

Otra tendrá lugar en la esquina de las calles Triunvirato y Acevedo, donde disertarán los señores: Manuel Cazalla, Francisco Panal, Ernesto Deseo, Francisco Cortesano y el doctor Andrés Máspero Castro.

En estas conferencias se tratarán los siguientes temas de actualidad: "El problema de la desocupación y manera de resolverlo"; "La carestía de la vida y los impuestos al consumo"; "El impuesto único como necesidad del momento"; "Injusticias del régimen impositivo actualmente en vigor", y "Ventajas del impuesto único sobre el valor de la tierra libre de mejoras".

CENTROS RECREATIVOS

La Rusticana Primitiva.—Este prestigioso centro recreativo efectuará mañana, a las 4 p. m., una matinée danzante familiar, en el salón de la Unione e Benevolenza, calle Cangallo 1362.

Los Ideales.—Este club social ha organizado para el día de mañana una matinée danzante que se verificará en el salón de la Sociedad Española de Belgrano, calle General Paz 1760.

Tome y Traiga.—Efectuará una matinée el domingo próximo en el salón de la Sociedad Española de Belgrano, General Paz 1760.

Ilustración Porteña. — La comisión de este centro se reunió el jueves último en su local social para ultimar los preparativos del festival artístico y danzante que se realizará el sábado 9 del actual mes en el elegante salón-teatro Unione e Benevolenza, Cangallo 1362.

En la misma reunión se nombró la comisión de recepción encargada de atender al público la noche de la velada.

AJENJO BERGER

CARRERAS DE CABALLOS

HIPODROMO ARGENTINO

LA REUNION DE HOY

Salen de perdedores: LA COTORRA y BUFO

Resultados generales

Sin mayor entusiasmo se inició la unión de hoy con un programa mecre de pocas inscripciones y favos destacados, salvo que la lógica, estra buena amiga, no resuelva andonarnos en la más desastrosa de catástrofes.

Van a continuación los resultados mpletos con sus correspondientes sarrollos:

PRIMERA CARRERA

Tomó Sincera II la dirección del recido lote, perseguida en toda la tancia por Sunchales, que había si también bastante jugado, y cerran la marcha Gringuito, que corrió a expectativa en el tercero y último esto.

Al volcar el último codo retrogra Sunchales, pasando Gringuito al gundo puesto, desde donde amagó a atropellada que no tuvo mayor ecto, pues Sincera continuó hasta la ta en cómodo galope.

PREMIO RICHEPIN

Primera carrera—3.200 metros

SINCERA II 74 kilos, por Omelet y Sincére, del stud Don Julio, M. de los Santos.	1588	—
Gringuito 62, B. Alarcón.	823	—
Sunchales 62, B. Sánchez.	1163	—
	3574	—

No corrió: Macabeo.
Dividendo: de Sincera II, pesos 4.05 ganador.
Ganada por 1 y 1|4 cuerpo.
Tiempo: 3'44" 2|5.
Cuidador: Martín Orrego.

SEGUNDA CARRERA

Dada la señal de partida en la prue de potrancas perdedoras, las tres s indicadas La Cotorra, Nube y cobina se destacaron al frente, dendo a las restantes competidoras que rrieran a la expectativa.

Así llegaron hasta la meta, donde a Cotorra remató la prueba con enra facilidad, seguida siempre por acobina y Nube.

Grana finalizó cuarta a gran distan a.

PREMIO COMILLA

Segunda carrera—1.100 metros

LA COTORRA 56 kilos, por Val d'Or y Chough, del stud Alzaga Unzué F., D. Torterolo.	6206	5050
Jacobina 56, T. N. Fernández.	5363	2914
Nube 54, E. Muraña.	2825	2273
Grana 53, J. Ceraño. .	285	275
La Goyita 54, A. Amoroso.	289	283
Incógnita 56, E. Saavedra.	1015	1010
Veracity 56, J. Bastías, (con Incógnita). . .	180	218
Fiamma 53, V. Ardouin	180	218
Longina 56, G. Ardouin.	1180	919
	17345	13942

No corrieron: Fille de Joie y Deat eat.
Dividendo: de La Cotorra, pesos 05 a ganador y 2.15 a placé; de Jacobina 2.20; de Nube 2.40.
Ganada por un cuerpo.
Tiempo: 1'7" 1|5.
Cuidador: Juan Torterolo.

TERCERA CARERA

El favorito Miguel Angel tomó la unta seguido por Bufo a corta disancia, Vendaval y Monfalcone.

Hasta el codo la carrera no tuvo ayores variantes, pero ahí se prepa Bufo para pasar al frente sin que delantero le opusiera mayor resisencia.

Vendaval le quitó al final el segundo puesto a Miguel Angel el que finalizó delante de Naón.

PREMIO PICO DE ORO

Tercera carrera—1.600 metros

BUFO 56 kilos, por Val d'Or y Batahola, del stud Jorjito, R. Romanelli.	1823	1055
Vendaval 56, J. Fernández.	3623	1934
Miguel Angel 56, D. Englander.	11085	2632
Naón 54, G. Benvenutti.	1269	696
Monfalcone 56, D. Torterolo.	1882	1133
Ciudadano 56, E. Saavedra.	909	693
	20591	9127

No corrieron: Betso y Tresillo.
Dividendo: de Bufo, pesos 20.35 a anador y 6.25 a placé; de Vendaal 4.70.
Ganada por 2 y 1|2 cuerpos.
Tiempo: 1'40" 1|5.
Cuidador: Luis Laborde.

No corrieron: Rey de León y Harlem.
Dividendo: de El Tony, pesos 17.90 a ganador y 5.00 a placé; de Don Ramiro 3.90; de Ton Ton 12.20.
Ganada por 3|4 cuerpo.
Tiempo: 1'33" 3|5.
Cuidador: Fortunato López.

PREMIO INSULA

Quinta carrera—2000 metros

CHANGÜ 53 kilos, por Fulmen y Chicharra II, del stud Buchardo, M. Acosta.	6208	2652
Submarino 48, F. P. Barrozo.	1485	709
Sin Juicio 49, D. Torterolo.	4495	2076
Leader 48, F. Arcurí.	2827	1402
Ligaroti 56, A. Quinteros.	8172	3599
Gracian 49, T. N. Fernández.	588	410
Quehuín 48, M. Lema	2000	1262
	25775	12410

Corrieron todos.
Dividendo: de Changüi, pesos 7.45 a ganador y 4.85 a placé; de Submarino 12.65.
Ganada por 1 y 1|4 cuerpo.
Tiempo: 2'7" 3|5.
Cuidador: Ambrosio Elnen.

PREMIO FLORIPAR

Sexta carrera—1.600 metros

MUÑEIRA 49 kilos, por Buenos Aires y Coruña, del stud Los Claveles, D. Englander.	7058	2275
Perfidia 52, T. N. Fernández.	5014	1502
Doña Alda 45, Máximo Acosta.	3501	1738
Marie Antoinette II 49, A. Quinteros.	11591	3217
Our Queen 40, F. Barrozo.	3193	1417
	30357	10149

No corrió: Diakova.
Dividendo: de Muñeira, pesos 7.75 a ganador y 4.35 a placé; de Perfidia 5.55.
Ganada por medio pescuezo.
Tiempo: 1'39" 4|5.
Cuidador: Marcelo H. Cruz.

RESULTADO COMPLETO

La hora avanzada en que se corran las últimas carreras nos impiden dar el desarrollo completo que publicaremos en otra edición.

SINCERA II

En cómodo galope se adjudicó la favorita Sincera la prueba inicial de vallas, donde Sunchales contó injustamente con gran opinión y donde Gringuito venía dispuesto a revelarse todo un crack del "steeple".

A esto se debe el que haya abonado cuatro pesos de sport.

La hija de Amilet cuando en realidad ninguno de sus contrarios eran enemigos temibles si la carrera tenía un resultado normal.

Pero el público supone todo, teme todo... y deja pagar esos dividendos injustificados.

LAS CARRERAS DE PERDEDORES

LA COTORRA-BUFO

Abandonaron la categoría de perdedores estas dos celebridades, que han necesitado llegar al mes de diciembre para responder a las esperanzas que se forjaron sus respectivos entraineurs al adquirirlos.

La Cotorra ganó fácil, pero con una acción poco seductora, lo cual si bien no produjo la impresión de que su campaña futura no será muy brillante, también nos ha demostrado claramente la calidad escasa que poseen sus rivales.

Bufo, en cambio, ha ganado bien, con entera desenvoltura, siguiendo de cerca el tren de Miguel Angel y rematando sin esfuerzo la carrera para llegar a la meta en cómodo galope.

Al entraineur Laborde le merecía bastante confianza su pupilo; así lo recibió sonriente en el pesaje, compartiendo con el bravo Romanelli los aplausos del público que quiso manifestar las simpatías que siente por estos dos honestos profesionales.

EL TONY

Benvenutti dirigiendo a este hijo de Le Sancy, es todo un maestro; dos veces lo ha llevado últimamente al triunfo, dejándolo en lo puestos de atrás para avanzar en la recta, sorprendiendo a sus contrarios pocos metros antes del disco.

El pupilo del stud Triunvirato que pasa por un buen momento, ha resultado un elemento de provecho que en su carrie habrán sabido apostarlo abundantemente.

LA RODADA DE HOY

En la quinta carrera rodó el caballo Quehuín, que dirigía Lema.

Trasladado éste jockey a la enfermería fué atendido por el médico de guardia.

De allí nos informan que solo ha sufrido un aturdimiento y lesiones leves en la región frontal.

OCURRENCIA

A la célebre hija de Val d'Or se ha resuelto retirarla del training y enviarla a San Jacinto, en Merceles, hasta el mes de marzo, en cuya época se volverá a traer para ponerla nuevamente en training y presentarla en público, únicamente si su estado es como el del año que le dió tan lucidos triunfos.

PICACERO

No se trabaja todavía al excelente hijo de Bridge of Canny que ha estado enfermo, se le pasea solamente al tranco.

Después de habérsele aplicado cierto número de cáusticos en una rodilla y en los nudos de las manos no se ha esperado quizás el tiempo suficiente para un restablecimiento absoluto, razón esta por la cual el notable caballo no está todavía libre del mal que lo mantuvo alejado de las pistas.

ENTRETENIDO

Completamente restablecido de un calambre que le apareciera que fué todo el mal que tuvo, el hijo de El Chacho reanudó sus ejercicios y hará su rentree en el clásico Alvear.

INSULA

La hermana de Olascoaga ha sufrido una grave infección a un miembro posterior, y quedará inutilizada para correr.

En julio o agosto del año que viene, si está en buenas condiciones, será presentada al padrillo Craganour.

LOS PROXIMOS CLASICOS

PREMIO CORONEL PRINGLES

Distancia 1.600 metros

COMPETIDORES Y MONTAS

Melik 64 kilos, A. Navarro.
Last Reason 62, T. N. Fernández.
Siete y Medio 62, X. X.
Preámbulo 56, X. X.
The Lad 54, F. Arcuri.
Humbertito 54, D. Englander.
Dareful 54, C. Fenucci.
Colenso 54, D. Torterolo.

PREMIO GENERAL LAS HERAS

Distancia 1.600 metros

COMPETIDORES Y MONTAS

Pas-si-Mal 60 kilos, T. N. Fernández.
Porteña 58, M. Acosta.
Curiosity 52, X. X.
Bucólica II 52, C. Fenucci.
Pacalea 52, F. Arcuri.
Salvia 52, G. Ardouin.
Bellegarde 52, (dudosa).
Como 52, D. Torterolo.
Diaspa 52, X. X.

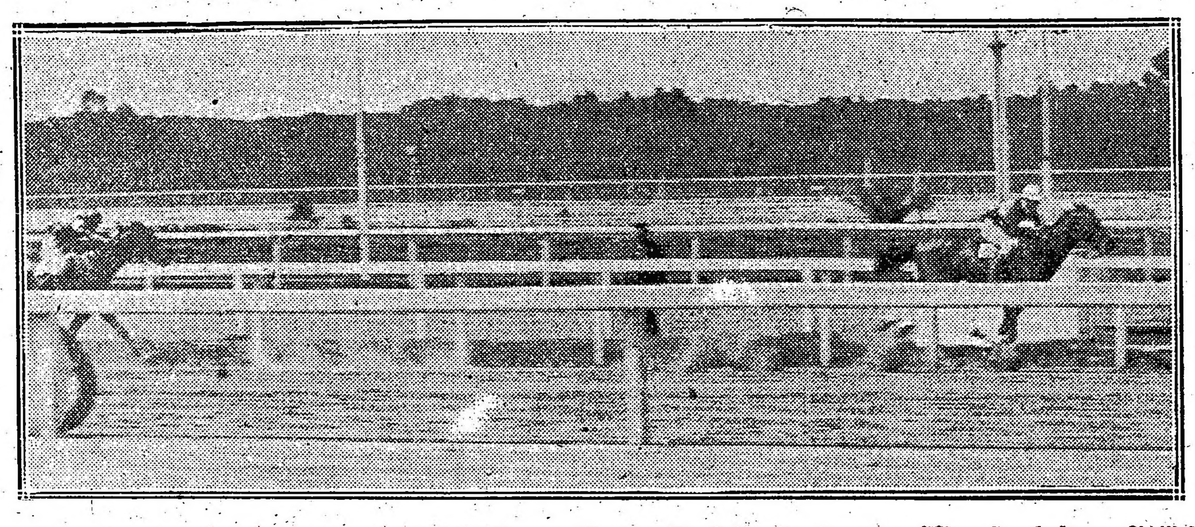

Llegada de la primera carrera — Primera Sincera II, segundo Gringuito, tercero y último Sunchales en 3'44" 2|5

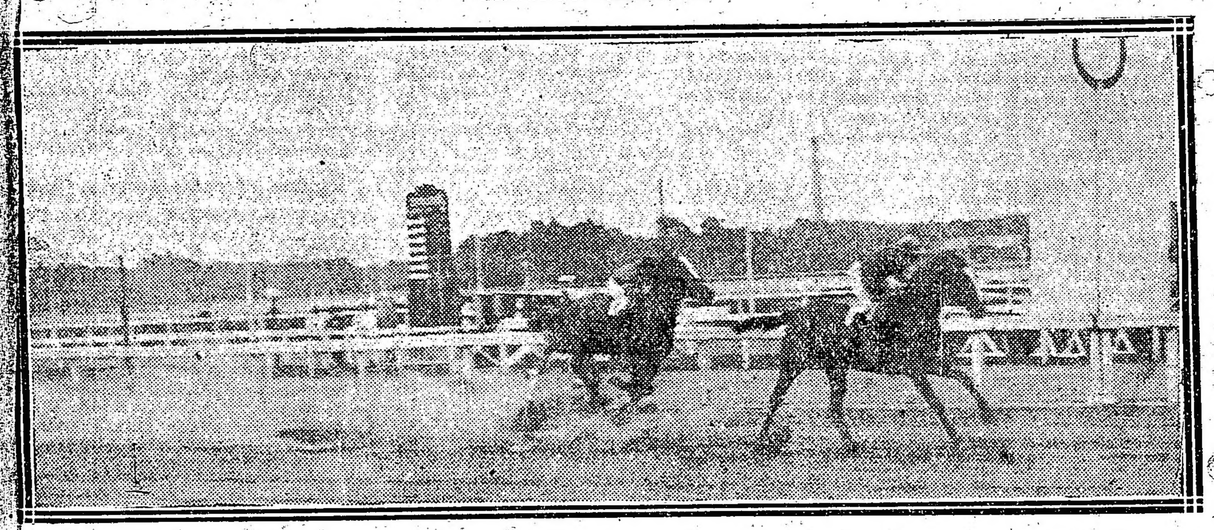

Llegada de la segunda carrera — Primera La Cotorra, segunda Jacobina, tercera Nube, cuarta Grana

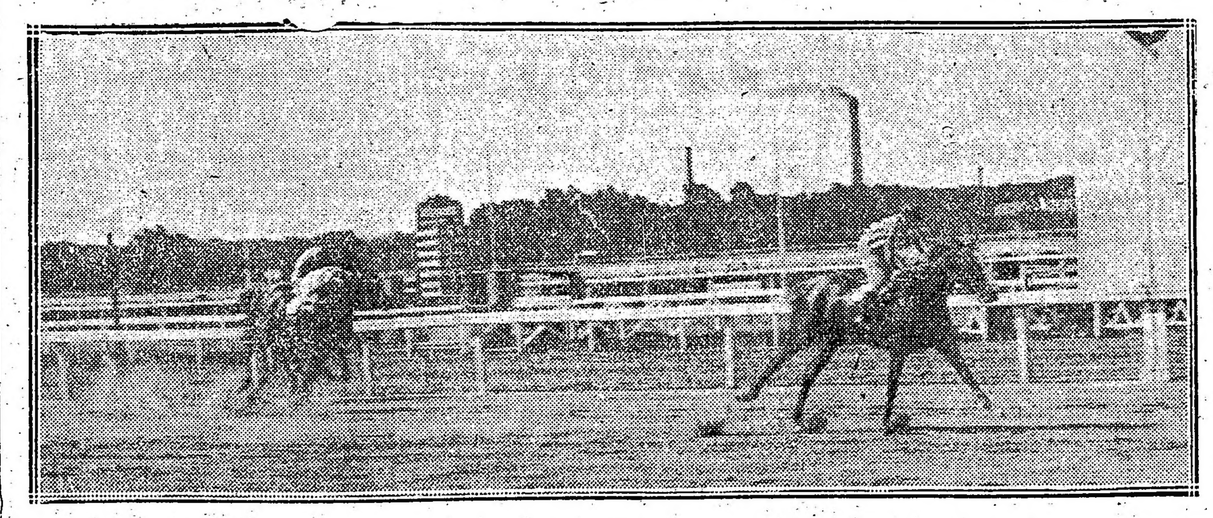

Llegada de la tercera carrera — Primero Bufo, segundo Vendaval, tercero Miguel Angel, cuarto Naón

Hipódromo Argentino

LA REUNION DE MAÑANA

Un excelente programa al cual le sirve de base el clásico Chapar es el de la reunión que debe verificarse mañana. Las distintas pruebas ordinarias sin contar con numerosas inscripciones han reunido la cantidad necesaria de competidores estando bien repartidas las probabilidades de cada uno, de manera que el entusiasmo de los aficionados no ha de decrecer en ningún momento.

El clásico Chapar será bien disputado, destacándose del lote de competidores Falerna y Colenso que son los dos que mejor se han conducido últimamente.

Falerna tendrá que dispensar alguna ventaja al contendor antes citado, como así también a los demás competidores, pero ello no ha de obstaculizarla mayormente para que su actuación sea brillante, pudiendo esperarse que al final de la prueba consiga imponerse si es que responde a su buena preparación y a las carreras anteriores, todas muy superiores a las que tienen hechas sus demás contrarios. La hija de Diamond Jubilée lógicamente se impone.

Colenso ha realizado notorios adelantos, ganó dos pruebas ordinarias de manera muy sobresaliente y presentado a disputar el clásico Buenos Aires, finalizó tercero de Gran Señor después de haberlo seguido durante todo el trayecto y muy cerca del segundo, Tabolango, que le arrebató dicho puesto en los últimos tramos mediante un rush ligero.

El hijo de Orinoco para esta carrera merece mucha confianza a su ecurie, la que lo supone capaz de batir a Falerna aprovechando la ventaja de peso que ésta le dispensa. Nuestra opinión es que Colenso va a producir mañana una de sus mejores carreras.

Queda Preámbulo como tercero en discordia, muy respetable. La última carrera del hijo de Dusty Miller ha sido demasiado sobresaliente, cayó batido por Ligarotti en el recomendable tiempo de 1'37" 2|5 la milla, con el agregado de que a todos sus rivales de la citada carrera les dispensaba buena cantidad de kilos, siendo por otra parte deficientemente dirigido por el aprendiz que lo piloteaba. Quedamos pues, en que el pensionista del stud Asteroide es un gran candidato que puede dar cuenta de los favoritos aprovechando cualquiera de las incidencias que se presente en el desarrollo de la carrera.

En los restantes competidores del clásico Chapar, no creemos.

La carrera inicial se presenta favorable en primer término para Diano Royale, que si repite su última performance difícilmente caerá batida.

Enemigas de la pensionista del stud Lowlag Boy, son Huarmí, Kilinga, Ronde du Soir, Herodias y La Delfina, pero especialmente las dos primeras que están corriendo mucho.

En la carrera de potrancas perdedoras nos agrada Perle d'Or, aunque sin mayor entusiasmo porque su mediocridad es manifiesta y al menor desfallecimiento cualquiera de sus contrarias podrá ganarle.

Brecha reaparece bien preparada, esperando su caballeriza que en esta oportunidad conseguirá responder ampliamente a los trabajos privados que tiene, todos muy superiores para una carrera como la que debe disputar.

Chatelaine y Vaselina también pueden conducirse bien. La primera corrió el domingo, pero no respondió a lo que esperaba su caballeriza seguramente por la pésima largada que le tocó en suerte.

En la prueba de potrilos perdedores se destaca Frez, quien con repetir su última performance en pos de Milciades habrá hecho lo necesario para imponerse.

Fracasando el pensionista del stud Talismán, quedan como candidatos lógicos, Lord Beatty y Salandra. El primero acaba de ocupar un tercer puesto contando con mucha opinión y el segundo, si públicamente no ha hecho nada que lo habilite para ganar esta carrera, tiene en cambio ejercicios privados que lo prestigian como un buen candidato.

Desengaño puede ser el sport.

En Fija, Nuty, Chaché, La Victoria, Tarja y Casera forman el lote del cual debe surgir la ganadora lógica de la cuarta carrera.

En Fija cada día acentúa más su buena preparación y si repite su última carrera, segunda de Como, y los ejercicios privados que tiene difícilmente caerá batida.

Nuty y Chaché son de las que van a presentarse ostentando como títulos muy buenas corridas preparatorias.

Casera siempre figura discretamente y finalmente Tarja como La Victoria, no han respondido en su última carrera a lo que de ellas esperaban sus respectivas caballerizas.

Posadas, Krondorf y Sombrío son los tres candidatos de la sexta carrera.

Posadas va a correr en una distancia que parece ser la más apropiada a sus medios, pero en su ecurie esperan que con la buena preparación que ostenta conseguirá salvar el inconveniente.

Krondorf reaparece bien preparado y con una corrida que si la repite nos parece difícil pierda. Va liviano y puede aprovecharse de esa ventaja.

Sombrío en concepto de su entraineur en carrera no repite ni a medias los ejercicios que tiene y que ya han costado varios "metejones".

Bizet, Espartillar, Proteo y Piña.

Restaurant Armenonville
AVENIDA ALVEAR (Palermo)
U. T. 533 (Palermo)
YA SE INICIO LA
INAUGURACION
DE LOS
DINERS CONCERT
Con Corderito al asador
a PRECIO FIJO
$ 3.50 el Cubierto $ 3.50

Del cuarteto se destaca Proteo que repitiendo su última carrera no puede perder.

Entre Duc de Rovigo, Pas-si-Mal, Salvadora, S. V. P. y Changuí se repartirá la opinión.

El primero acaba de ganar el Internacional del Rosario y como lo ha hecho en gran tiempo y ostenta un estado muy sobresaliente, aunque en esta oportunidad tendrá que dispensar buena ventaja, puede imponerse.

Salvadora ha triunfado el domingo marcando un tiempo excepcional y venciendo a un caballo que como Floripar está corriendo mucho.

Los competidores de mañana

SUS PERFORMANCES

Apuntes e informaciones generales

Como hemos hecho costumbre en esta sección, nuestros lectores encontrarán una guía interesante además de los últimos informes, los que facilitarán en mucho las tareas para hacer cálculos aproximados sobre cada uno de los concurrentes del programa que pasamos a detallar:

PRIMERA CARRERA

Distancia 1.600 metros

Kilinga — La hija de Rosales en sus dos últimas presentaciones ha tenido la siguiente figuración: Fué tercera con 51 kilos de Ronde du Soir 59, segunda Malilla 49, en 1'44" 3|5 los 1700 metros y luego con 50 fué no placé de Maria Antoinette II 43 en 1'32" 1|5 los 1500 metros.

Puede ganar.

Huarmí — Ganó con 52 kilos siendo segunda Diane Royale 52, tercera Herodias 52 en 1'52" 4|5 los 1400 metros y luego volvió a ganar con 45 siendo segunda Efímera 41, tercera Ficaria 42, en 1'6" 4|5 los 1100 metros.

Les gusta bastante.

Ronde du Soir — Con 48 kilos fué cuarta de Maria Antoinette II 43, segunda Chaica 49, tercera Perjura 48, en 1'32" 1|5 los 1500 metros y luego con 46 fué segunda de Muñeira 48 en 1'45" 4|5 los 1700 metros.

Es algo regular, pero buena candidata.

La Delfina II — Con 52 kilos fué tercera de Chaica 52, segunda Herodias 46 en 1'32" 2|5 los 1500 metros y luego con 50 fué no placé de Herodias 45 con 1'27" 4|5 los 1400 metros.

Anda regular.

Herodias — Con 52 kilos fué tercera de Huarmi 52 segunda Diane Royale 52 en 1'25" 4|5 los 1400 metros y luego con 46 fué cuarta de Muñeira 48, Ronde du Soir 46, Piña 56 en 1'45" 4|5 los 1700 metros.

Es un buen placé.

Diane Royale — Fué segunda con 52 kilos de Huarmi 52 en 1'25" 4|5 los 1400 metros y luego ganó con 51 siendo segunda Isoca 51, tercera Ficaria 50 en 1'32" 4|5 los 1500 metros.

Es gran candidata.

Fulana — No placé con 49 kilos de Liúcha 48 en 1'39" los 1600 metros y luego no placé con 53 de Diane Royale 52 en 1'26" 2|5 los 1400 metros.

No vale gran cosa.

Ica — Con 65 klos fué no placé de Diane Royale 52 en 1'26" 2|5 los 1400 metros y luego con 52 fué no placé de Huarmí 52 en 1'25" 4|5.

Anda regular.

Mariucha — No placé con 49 kilos de Kilinga 58 en 1'45" 3|5 los 1700 metros y luego no placé con 46 de Diane Royale 51 en 1'32" 4|5 los 1500 metros.

Puede correr bien.

Camboatá — Fué no placé con 49 kilos de Huarmí 52 en 1'25" 4|5 los 1400 metros y luego no placé con 44 de Diane Royale 51 en 1'32" 4|5 los 1500 metros.

Es difícil.

SEGUNDA CARRERA

Distancia 1.700 metros

Furiosa — Corrió una vez siendo no placé de My Dream en 1'40" 1|5 los 1600 metros.

Es difícil.

Bretona — Después de ser tercera de Infanta V, segunda Jamás en 1'40" 4|5 los 1600 metros y luego fué no placé de Jubel en 1'26" 3|5 los 1400 metros.

Vale poco.

Perle d'Or — Con 53 kilos fué segunda de Genovesa 56 en 1'54" 4|5 los 1800 metros y luego con 53 fué segunda de Jamás 56 en 1'35" los 1600 metros.

Es gran candidata.

Milita — Fué cuarta de Correntada, Given Fire y Meneguina en 1'41" 3|5 los 1600 metros y luego volvió a ser cuarta de Terrona, Bretona y Meneguina en 1'47" 3|5 los 1700 metros.

Reaparece en buenas condiciones.

Fichita — Corrió una vez siendo no placé de La Pinguina en 1'13" 1|2 los 1200 metros.

Es ligera.

Jalca — Fué no placé de Noche Buena en 1'29" 1|5 los 1400 metros y luego no placé de Como en 1'18" los 1200 metros.

Es difícil.

Brecha — Fué segunda de Mandarine en 1'41" 3|5 los 1600 metros y luego fué segunda de Fripona en 1'40" 2|5.

Les gusta algo.

Chatelaine — No placé de Golden Moon en 1'27" 4|5 los 1400 metros y luego no placé de Jamás en 1'35" los 1500 metros.

PRONOSTICOS DE LA PRENSA PARA LA REUNION DE MAÑANA EN PALERMO

DIARIOS	1.a carrera	2.a carrera	3.a carrera	4.a carrera	5.a carrera	6.a carrera	7.a carrera	8.a carrera	Gan.	Placé	Nle.	DICIEMBRE Gan.	DICIEMBRE Placé	DICIEMBRE Nle.
LA EPOCA	Kilinga	Perle d'Or	Lord Beatty	Nuty	Colenso	Posadas	Piña	Salvadora	289	168	89	2	1	1
The Standard	Ronde du So	Milita	Frez	La Victoria I	Colenso	Posadas	Proteo	Salvadora	250	179	88	2	1	2
Ultima Hora	Diane Royal	Brecha	Lord Beatty	Enfija	Colenso	Posadas	Piña	Salvadora	250	168	38	1	1	1
Rev. Americana	Ronde du So	Perle d'Or	Lord Beatty	Nuty	Colenso	Posadas	Piña	Salvadora	247	159	35	3	1	1
Gaceta de B. A.	Kilinga	Brecha	Lord Beatty	Nuty	Colenso	Posadas	Bizet	Salvadora	244	127	48	1	1	1
El Diario									242	126	37	1	2	1
La Tribuna									231	127	49	2	—	1
Los Sucesos	Herodias	Perle d'Or	Lord Beatty	Tarja	Colenso	Posadas	Proteo	S. V. P.	229	141	46	2	1	1
La Voz del Norte	Diane Royal	Perle d'Or	Lord Beatty	Tarja	Colenso	Sombrío	Piña	S. V. P.	225	168	54	3	1	1
Fray Mocho									217	138	37	1	1	1
El Oeste									217	138	37	1	1	1
El Diario Español	Diane Royal	Brecha	Desengaño	My Dream	Falerna	Krondorf	Bizet	San Luis	212	154	64	1	1	—
Revista Sportiva	Diane Royal	Perle d'Or	Frez	Enfija	Colenso	Krondorf	Piña	Salvadora	205	167	77	2	2	—
El Nacional	Ronde du So	Milita	Salandra	Enfija	Preámbulo	Posadas	Proteo	S. V. P.	204	147	44	1	1	1
La P. degli Italiani	Ronde du So	Brecha	Lord Beatty	Tarja	Falerna	Krondorf	Proteo	Salvadora	201	163	48	1	1	—
O'Balilla	Diane Royal	Brecha	Salandra	La Victoria I	Colenso	Posadas	Piña	Salvadora	201	130	69	2	—	1
Giornale d'Italia	Ronde du So	Perle d'Or	Desengaño	La Victoria I	Falerna	Posadas	Proteo	S. V. P.	196	140	54	2	1	1
La Mañana	Huarmi	Brecha	Lord Beatty	Tarja	Colenso	Krondorf	Bizet	S. V. P.	196	136	24	2	—	1
Il Roma	Mariucha	Perle d'Or	Frez	La Victoria I	Colenso	Posadas	Proteo	S. V. P.	183	133	72	—	—	1
Vida Porteña	Kilinga	Brecha	Lord Beatty	Enfija	Preámbulo	Posadas	Proteo	S. V. P.	160	137	25	2	2	1
La P. de Belgrano	Diane Royal	Perle d'Or	Frez	La Victoria I	Colenso	Posadas	Proteo	Cracker	128	91	33	2	—	1
Guarino	Mariucha	Chatelaine	Frez	La Victoria I	Colenso	Sombrío	Piña	S. V. P.	104	103	51	2	—	1
Los Aliados	Herodias	Perle d'Or	Salandra	La Victoria I	Colenso	Krondorf	Proteo	Salvadora	85	48	13	1	1	—
Gaceta de España	Kilinga	Perle d'Or	Lord Beatty	Nuty	Colenso	Posadas	Bizet	Salvadora	83	64	60	5	2	1
Pits-Bits	Herodias	Bretona	Lord Beatty	My Dream	Colenso	Posadas	Bizet	Salvadora	76	49	42	2	—	1
La Palabra (S. M.)	Diane Royal	Perle d'Or	Salandra	My Dream	Colenso	Posadas	Proteo	Salvadora	47	24	16	2	2	1

Puede ganar.

Vaselina — Corrió una sola vez siendo no placé de Como en 1'18" los 1200 metros.

Es difícil.

TERCERA CARRERA

Distancia 1.400 metros

Frez — Fué cuarta de Quehuin Black Cook y Sin Rumbo en 1'13" 3|5 los 1200 metros y luego fué segundo de Milciades en 1'47" los 1700 metros.

No corre.

Talcahuano — Fué cuarto de Visionario, Florencio y Rey Moro en 1'52" 4|5 los 1800 metros y luego no placé de Quehuin en 1'13" 3|5 los 1200 metros.

Anda regular.

Desafuero — No placé de Quehuin en 1'13" 3|5 los 1200 metros y luego no placé de Menos Uno en 1'39" 3|5 los 1600 metros.

Es ligero.

Sable — No placé de Well Meant en 1'25" 4|5 los 1400 metros y luego no placé de Quehuin en 1'13" 3|5 los 1200 metros.

Puede ganar. Anda bien.

Desengaño — Es debutante.

Tiene algunos buenos aprontes.

Lord Beatty — Fué tercero de Menos Uno, segundo Sin Rumbo en 1'39" 3|5 los 1600 metros y luego tercero de Alpataco, segundo Tresillo en 1'40".

Puede ganar.

Silvano — Corrió una vez siendo no placé de Milciades en 1'47" los 1700 metros.

Es difícil.

Jando — Es debutante.

Puede ganar.

Salandra — Fué tercero de Etrus segundo Quehuin en 1'7" 3|5 los 1100 metros y luego no placé de Quehuin en 1'13" 3|5 los 1200 metros.

Ayer trabajó bastante bien.

CUARTA CARRERA

Distancia 1.600 metros

Nuty — No placé con 59 kilos de Muñeira 58 en 1'41" 3|5 los 1600 metros y luego con 57 no placé en la carrera que hicieron puesta María Antoinette 55 con Como 54 en 1'41" 4|5 los 1200 metros.

Peude ganar. Anda bien.

Chaché — Con 56 kilos fué no placé de La Pinguina 56 en 1'41" 2|5 los 1600 metros y luego con 52 no placé de María Antoinette 55 puesta con Como 54 en 1'14" 4|5 los 1200 metros.

Es floja.

La Victoria II — No placé en el selección ganado por Cantaridina en 2'6" 1|2 los 2000 metros y luego no placé 54 de María Antoinette 55 puesta con Como 54 en 1'41" 4|5 los 1200 metros.

Tiene una corrida de 1'40".

Noche Buena — Con 42 kilos no placé de Ronde du Soir 48 en 1'37" 4|5 los 1600 metros y luego con 43 fué no placé de Muñeira 48 en 1'45" 4|5 los 1700 metros.

Puede ganar.

My Dream — No placé de Esterlina II en 1'6" 1|2 los 1100 metros y luego ganó siendo segunda La Nata, tercera Bretona en 1'40" 1|5 los 1600 metros.

Anda regular.

CONCURSO HÍPICO

Llenese el cupon adjunto y mándese a este diario, Avenida de Mayo 769, sección "Concurso Hípico", antes de las 12 m. del día de carreras, para optar a los siguientes

PREMIOS

1.o Acertando 5 ganadores, 1 caja de 20 atados c. u. de cigarrillos . . . **EXITO Argentino**

2.o Acertando 6 ganadores, 2 cajas de 20 atados c. u. de cigarrillos . . . **EXITO Argentino**

3.o Acertando 7 ganadores, 5 cajas de 20 atados c. u. de cigarrillos . . . **EXITO Argentino**

4.o Acertando 8 ganadores, 10 cajas de 20 atados c. u. de cigarrillos . . . **EXITO Argentino**

En todos los casos debe indicarse el nombre del caballo y no del stud.

Acertando varios cupones un mismo concurrente, se le deferirá solamente el premio mayor.

HIPODRO ARGENTINO

Reunión del 10 de diciembre de 1916

1.a carrera .....

2.a carrera .....

3.a carrera .....

4.a carrera .....

5.a carrera .....

6.a carrera .....

7.a carrera .....

8.a carrera .....

Nombre .....

Domicilio .....

Cada carta de catedrático debe venir acompañada de un cupón de los cigarrillos EXITO ARGENTINO que contienen las etiquetas de 0.20 cts.

Tarja — Ganó con 56 kilos siendo segunda Casera, tercera Fripona en 2'14" 2|5 los 1200 metros y luego con 54 kilos fué no placé de Como 57 en 1'6" 2|5 los 1100 metros.

Puede ser placé.

Miss Tonta — Salió de perdedora ganándole a Crítica, tercera Su Merced en 1'46" 4|5 los 1700 metros y luego fué no placé con 54 de Marie Antoinette II 55 puesta con Como 54 en 1'14" 4|5 los 1200 metros.

Es difícil.

Joy — Ganó con 56 kilos siendo segunda Harpia, tercera Charlatana II en 1'40" 2|5 los 1600 metros y luego con 51 kilos fué no placé de Como 57 en 1'6" 2|5 los 1100 metros.

Vale poco.

Casera — Con 54 kilos fué tercera en la carrera que hicieron puesta María Antoinette 55 con Como 54 en 1'14" 4|5 los 1200 metros y luego con 51 fué no placé de Como 57 en 1'6" 2|5 los 1100 metros.

Puede correr bien.

En Fija — Fué cuarta con 51 kilos de María Antoinette 55 puesta con Como 54 en 1'14" 4|5 los 1200 metros y luego con 52 kilos fué segunda de Como 57 en 1'6" 2|5 los 1100 metros.

Es gran candidata.

Correntada — Ganó con 54 kilos siendo segunda Given Fire, tercera Meneguina en 1'41" 3|5 los 1600 metros y luego con 50 kilos fué no placé de Colenso 57 en 1'52" los 1800 metros.

Es difícil.

CLASICO CHAPAR

Distancia 2.000 metros

Falerna — Ganó el clásico Río Paraná siendo segunda Pacalea, tercera Diakova en 2'7" 3|5 los 2000 metros y luego con 57 fué segunda en el clásico Primavera ganado por Entretenido 57 en 2'5" 1|5 los 2000 metros.

Un poco pesada, pero puede ganar.

Prince — Con 56 kilos fué cuarta de Curiosty 47, segundo Mercenario 50, tercero Submarino 56 en 1'38" 2|5 los 1600 metros y luego fué no placé de Tabolango en 1'37" 1|5.

Es difícil.

Colenso — Ganó con 57 kilos siendo segundo Nougat 53, tercero Muñeira 55 en 1'52" los 1800 metros y luego fué tercero en el clásico Buenos Aires ganado por Gran Señor, segundo Tabolango en 3'14" 2|5 los 3000 metros.

Les gusta mucho.

Chispazo II — Debutó ganando siendo segundo Britón, tercero Smart en 1'39" 4|5 los 1600 metros y luego con 56 kilos fué no placé de Florilegio 52 en 1'51" los 1800 metros.

No corre.

Sangre Azul II — Con 52 kilos fué tercero en el Pellegrini ganado por Cabaret 52, segundo Vadarkblar 52, en 3'13" 2|5 los 3000 metros y luego fué cuarto en el Buenos Aires de Gran Señor, Tabolango y Colenso en 3'14" y 2|5.

No corre.

Preámbulo — Fué tercero en el clásico Primavera ganado por Entretenido, segundo Falerna en 2'5" los 2000 metros y luego segundo con 53 de Ligaroti 48 en 1'37" 2|5 los 1600 metros.

Puede ganar.

Maciste — Con 54 kilos fué segundo en el clásico Unzué ganado por Tabolango 56 en 2'7" 3|5 los 2000 metros y luego no placé en el Primavera de Entretenido en 2'5" 1|5.

No corre.

Humbertito — Con 52 kilos ganó siendo segundo Majestad 54, tercero Vadarkblar 54 en 1'36" 3|5 los 1500 metros y luego con 54 fué no placé en el Necochea ganado por Dándalo 57 en 1'40" los 1600 metros.

Anda regular.

Castelnau — Fué segundo con 57 kilos de Colenso 57 en 2'5" 4|5 los 2000 metros y luego con 55 fué segundo de Florilegio 52 en 1'51" los 1800 metros.

Puede correr bien.

Bellegarde — Con 50 kilos fué segunda en el clásico Chile ganado por Ocurrencia 58, en 2'40" 3|5 los 2500 metros y luego con 52 no placé de Apres Moi 52 en 1'52" los 1800 metros.

No corre.

SEXTA CARRERA

Distancia 2.200 metros

Posadas — Con 52 kilos hizo puesta con H. P. 56 en 1'49" 4|5 los 1800 metros y luego con 55 fué tercero de Farol 55, segundo Given Or 48 en 1'50" 1|2.

Anda bien y puede ganar.

Gefe — Ganó con 54 siendo segundo Gaiteiro 50, tercero Don Ramiro 49, en 2'5" 4|5 los 2000 metros y luego con 49 fué cuarto de H. P. 56 puesta con Posadas 52, tercero Given Or 51 en 1'49" 4|5 los 1800 metros.

Puede ganar.

Sombrío — Fué segundo con 47 kilos de S. V. P. 44 en 2'39" 2|5 los 2.500 metros y luego con 47 fué tercero de El Príncipe 46, segundo San Luis 52 en 2'59" 2|5 los 2.800 metros.

Anda regular.

Dienfort — Con 52 kilos fué tercero de Red Jacket 54, segundo Batalán 47 en 1'39" 2|5 los 1.600 metros y luego con 52 fué no placé de Desastre 46 en 1'32" 4|5 los 1.500 metros.

Es algo difícil.

Krondorf — Con 57 kilos hizo puesta con Morocho 57 en 1'45" los 1.700 metros y luego con 53 fué no placé de Given Or 54 en 1'44" los 1.700 metros.

Tiene una buena corrida y les gusta mucho.

SEPTIMA CARRERA

Distancia 1.100 metros

Kick II — Corrió este año una sola vez siendo no placé con 54 kilos de Wotan 50 en 2'5" 1|5 los 2.000 metros.

Anda regular.

Bizet — Con 60 kilos fué cuarto de Mamita II 48, siendo segundo Ligaroti 47, tercero Estro 56 en 1'37" 1|2 los 1.600 metros y luego con 48 fué tercero de Farol 54, siendo segundo Proteo 46 en 1'37".

Puede ganar.

Espartillar — Con 46 kilos fué tercero de Aguerrido 50, siendo segundo Full Hand 49 en 1'37" los 1.600 metros y luego con 49 fué tercero de Sunday 42, siendo segunda Piña 46 en 1'38" la misma distancia.

Anda regular. Puede ganar.

Proteo — Ganó con 49 kilos, siendo segundo Espartillar 54, tercero Castelnau 44 en 1'38" los 1.600 metros y luego con 46 kilos fué segundo de Farol 54 en 1'37" la milla.

Tiene buena carrera.

Piña — Fué tercera con 55 kilos de Muñeira 48, siendo segunda Ronde du Soir 46 en 1'45" 4|5 los 1.700 metros y luego con 46 fué segunda de Sunday 42 en 1'38" los 1.600 metros.

Les gusta algo.

Rey de León — La única vez que ha corrido este año fué con 51 kilos no placé de Tata Dios 45 en 1'26" 1|5 los 1.400 metros.

Es difícil.

OCTAVA CARRERA

Distancia 2.500 metros

Duc de Róvigo — Con 51 kilos fué segundo de Farol 50 en 2'6" 1|5 los 2.000 metros y luego con 54 fué cuarto y último de Matatías 46, Floripar 50 y Sombrío 42 en 2'17" 4|5 los 2.200 metros.

Puede correr bien.

Cracker — Con 52 kilos fué tercero de Floripar 50, siendo segundo Matatías 49 en 2'18" 3|5 los 2.200 metros y luego con 52 fué no placé de Salvadora 45, en 2'36" 2|5 los 2.500 metros.

Puede ganar.

Pas-si-Mal — Con 52 kilos fué tercera de Salvadora 42, siendo segundo Retrechero 52 en 2'39" 1|5 los 2.500 metros y luego con 58 no placé en el clásico Chile ganado por Ocurrencia 58 en 2'40" 3|5 igual distancia.

Está corriendo mal.

San Luis — Con 52 kilos fué segundo de El Príncipe 46 en 2'59" 2|5 los 2.800 metros y luego con 46 fué tercero de Salvadora 45, segundo Floripar 56 en 2'36" 2|5 los 2.500 metros.

Tiene buena carrera.

Salvadora — Con 50 kilos fué cuarta de San Luis 49, siendo segunda Palanta 47, tercero Majestad 50 en 2'58" 1|5 los 2.800 metros y luego ganó con 46, siendo segundo Floripar 66, tercero San Luis 46 en 2'36" 2|5 los 2.500 metros.

Es buena candidata.

S. V. P. — Con 57 kilos fué cuarto y último de Colenso 57, segundo Castelnau 57, tercero Mercenario 54 en 2'5" 4|5 los 2.000 metros y luego ganó con 44, siendo segundo Sombrío 47, tercero San Luis 52 en 2'39" 2|5 los 2.500 metros.

Es gran candidato.

Changüi — Con 52 kilos fué tercero en el clásico Saturnino J. Unzué ganado por Tabolango 56, segundo Maciste 54 en 2'7" 3|5 los 2.000 metros y luego con 55 no placé de Florilegio 52 en 1'51" los 1.800.

Es difícil.

Bosch — Con 53 kilos fué tercero de Lauzun 54, segundo Gramillón 53 en 1'45" 1|5 los 1.700 metros y luego con 52 fué tercero de El Tony 47, siendo segundo Bataclán 52 en 1'38" 4|5 la milla.

Es un buen sport.

POSADAS

Como ayer informamos el hijo de Jardy se halla en perfecto estado de preparación, firmes sus delicadas manos y dispuesto a vender en su compromiso de mañana la derrota a precio de oro. De su buen estado tenemos en la partida realizada ayer una precisa demostración; cubrió los 800 metros en 47" 3|5.

Creemos que aunque la ventaja que dispensa en el peso a Krondorf es elevada, no podrá vencerlo fácilmente el pupilo del Don Gonzalo, sino que tendrá que emplearse muy seriamente, puesto que Posadas ha de realizar una de sus mejores performances.

BRECHA

Tras larga ausencia, reaparece la hija de Old Man en la prueba reservada para potrancas que aún no hayan obtenido su primer victoria. Viene a disputar esta carrera bien descansadita, y con bríos de demostrar a sus rivales que vale mucho más que todas ellas... Creemos también nosotros que así será, y dada la calidad de las enemigas que mañana llevará la pupila del Federal, no titubearemos en asignarle una figuración de primer orden.

SALVADORA

Repitiendo su última carrera, y dado el excelente tiempo en que en esa ocasión marcó la pensionista del entraineur Lauro de los Santos, creemos que sus rivales tendrán que correr mucho si quieren arrebatarle la victoria. A raíz de esta última, ha seguido en magníficas condiciones. Podremos presenciar una linda carrera pues S. V. P., San Luis, Duc de Róvigo y Cracker harán emplear a la hija de Old Man, si es que trae las mismas intenciones que la última vez.

PROTEO

El handicap Folleto, se le presenta bajo todo punto de vista muy favorable al pupilo de Rosendo Aquino. Desertó en la prueba del pasado domingo, porque su caballeriza creyó más conveniente hacerle disputar esta carrera. El hijo de Perrier, está como nunca y sus contrarios tendrán que correr mucho si es que quieren arrebatarle el triunfo. En una palabra, el pensionista del stud Atucha G., debe ser una "fija".

KRONDORF

El pupilo del stud Don Gonzalo pasa por un envidiable momento en lo que respecta a la preparación. Mañana cumplirá el compromiso que tiene en la sexta prueba del programa, y no es arriesgado decir que se conducirá honorablemente. Tiene una buena corrida, sobre la distancia y con sólo responder a ella, creemos que será difícil vencerlo. Triani lo trabajó en setecientos metros suave, distancia que cubrió en 43".

ENFIJA

En su última presentación se corrieron "idem" con la hija de Américo, pero en dicha ocasión la pensionista del stud Rancagua sufrió ciertos inconvenientes en el transcurso de la carrera, causas por las cuales fué aventajada en el disco.

En esta ocasión creemos que su actuación será de primer orden, pues en los trabajos preliminares a que es sometida, demuestra tener energías suficientes como para vengar la derrota que le infligieron sus rivales en su anterior carrera.

S. V. P.

El tordillo del stud Diego de Alvear ha seguido en perfectas condiciones después de su último triunfo y creemos que en el compromiso que tiene que cumplir mañana en la prueba del desquite, se conducirá de acuerdo con su última carrera. Máximo Acosta lo pasó en mil metros a voluntad, distancia que el hijo de Old Man cubrió en 1'3". Si no se oponen sus enemigos, debe volver a ganar.

FREZ

Este hijo de Lord Melton que tenía la carrera de mañana a su disposición, no puede cumplir su compromiso por encontrarse manco.

FACUNDO III

Ha dado resultado satisfactorio el cáustico aplicado al hijo de Old Man, el cual como se recuerda, se mancó tras de la corrida que le dió con el fin de hacerle disputar el handicap final corrido esta tarde.

TARJA

El entrainer del stud Alvear confía en que mañana esta hija de Cyllene ha de obtener una buena figuración en la carrera que dispute, dados los buenos ejercicios que lleva realizados en privado y el alto grado de preparación que ha alcanzado en estos últimos tiempos.

Ayer recorrió en 42" 3|5 los 700 metros finalizando la partida con buena acción.

Somos también nosotros de la misma opinión que su entraineur; creemos que no debe bajar de los primeros puestos del marcador.

LA VICTORIA

Tiene una corrida de 1'40"; tiene un estado inmejorable; tiene todas las esperanzas de su propietario, de su jockey y entraineur y de cuantos viven allegados al stud; tiene una enemiga como Enfija; y finalmente tiene la oportunidad más brillante para consagrarse sino la crack que esperaban, la potranca regular que llevará los colores del stud La Posta en más de una ocasión al triunfo.

Hemos dejado dicho cuanto importaba poner en conocimiento del público por si las esperanzas llegan a verse realizadas, y la favorita de la opinión Enfija cae derrotada por esta hija de Old Man.

Con La Victoria se juegan mañana la última carta... ¿Será triunfo?...

¿FALERNA O COLENSO?

Son los candidatos que más se destacan en el clásico de mañana; a ellos dedicará su preferencia el público que harto ha estudiado y comentado el programa aferrándose a la más estricta lógica.

Así tenemos que Falerna cuya actuación ha sido tan descollante va mañana a disputar una de las carreras más difíciles donde da cuatro kilos y el sexo de ventaja a Colenso, otro producto de estimables condiciones, cuya figuración en las últimas carreras que ha disputado ha sido honorable.

Y esta es la duda... ¿Será Falerna capaz de semejante hazaña?... ¿Podrá "la diminuta... etc." dar esa ventaja a un Colenso consagrado como elemento de los más regulares?...

Aunque en la ecurie Patricio confían en la victoria de la crack, la lógica parece aconsejar a Colenso como el más seguro candidato, pues si aquella ha realizado enconiables performances éste ha figurado honorablemente en cuantas carreras ha disputado, salvo aquellas cuyos competidores eran de una superioridad manifiesta.

¿Falerna o Colenso? Mañana la "diminuta, etc." tiene una espléndida ocasión para consagrarse la crack de su sexo... pero la lógica nos aconseja a Colenso y nosotros somos respetuosos con la lógica, salvo que a último momento pueda más el informe del repórter o el tiempo del cronómetro...

SAGARDUA

SIDRA CHAMPAGNISÉ

Tómese helada - Es deliciosa

Hipódromo Argentino

MONTAS Y COMPETIDORES

Primera carrera—1.600 metros

A las 2 y 30 p. m.

1 Kilinga	4|54	C. Fenucci
2 Huarmi	4|53	G. Benvenutti
3 Ronde du Soir	5|52	F. Barrozo
4 La Delfina	5|52	M. Acosta
5 Herodias	4|49	A. Denna
6 Diane Royale	4|49	D. Englander
7 Fulana	4|47	A. Quinteros
8 Ica	5|47	X. X.
9 Mariucha	4|46	S. U. Morales
10 Camboatá	4|44	X. X.

Segunda carrera—1.700 metros

A las 3 p. m.

1 Furiosa	3|56	T. N. Fernán
2 Bretona	3|56	A. Triani
3 Perle d'Or	3|56	D. Englander
4 Milita	3|56	D. Torterolo
5 Fichita	3|56	J. Alvariza
6 Jalea	3|56	S. Blanco
7 Brecha	3|56	A. Quinteros
8 Chatelaine	3|56	A. Denna
9 Vaselina	3|56	R. Liceri

Tercera carrera—1.400 metros

A las 3.30 p. m.

1 Frez	3|56	No corre
2 Talcahuano	3|56	P. Cichetti
3 Desafuero	3|56	T. N. Fernánde
4 Sable	3|56	J. Bastías
5 Desengaño	3|56	X. X.
6 Lord Beatty	3|56	D. Englander
7 Silvano	3|56	G. Benvenutti
8 Jando	3|56	No corre
9 Salandra	3|56	M. Acosta

Cuarta carrera—1.600 metros

A las 4 p. m.

1 Nuty	2|54	D. Torterolo
2 Chaché	3|54	G. Ardouin
3 La Victoria II	3|54	M. Acosta
4 Noche Buena	3|54	E. Canessa
5 My Dream	3|54	C. Fenucci
6 Tarja	2|54	F. Arcuri
7 Miss Tonta	2|54	T. N. Fernánde
8 Joy	3|54	X. X.
9 Casera	3|54	A. Denna
10 Enfija	4|54	E. Muraña
11 Correntada	3|54	P. Cichetti

Quinta carrera.—2.000 metros

A las 4 y 30 p. m.

1 Falerna	3|58	D. Englander
2 Prince	4|54	X. X.
3 Colenso	3|54	D. Torterolo
4 Chispazo II	3|54	No corre
5 Sangre Azul	3|54	No corre
6 Preámbulo	3|54	P. Cichetti
7 Maciste	3|54	No corre
8 Humbertito	3|54	No corre
9 Castelnau	3|54	A. Quinteros
10 Bellegarde	3|54	No corre

Sexta carrera—2.200 metros

A las 5 p. m.

1 Posadas	6|54	F. Arcuri
2 Gefe	4|52	P. Cichetti
3 Sombrío	4|51	C. Fenucci
4 Dieufort	4|45	T. N. Fernánde
5 Krondorf	4|44	A. Quinteros

Séptima carrera—1.400 metros

A las 5.30 p. m.

1 Kick II	5|55	X. X.
2 Bizet	4|51	D. Englander
3 Espartillar	4|50	D. Torterolo
4 Proteo	4|49	A. Quinteros
5 Piña	4|47	M. Acosta
6 Rey de León	4|45	F. Barrozo

Octava carrera—2.500 metros

A las 6 p. m.

1 Duc de Róvigo	4|57	A. Navarro
2 Cracker	4|52	X. X.
3 Pas-si-Mal	4|47	A. Quinteros
4 San Luis	4|46	P. Cichetti
5 Salvadora	4|47	J. Fernández
6 S. V. P.	3|42	M. Acosta
7 Changui	3|40	No corre
8 Bosch	4|40	S. U. Morales

SABLE

Ha realizado en Belgrano un buen ejercicio, y como no es el primero que le conocemos, y como además en público tiene alguna performance aceptable, nos atrevemos a declararlo un buen candidato para la carrera de potrillos perdedores.

Sable aprontó con Bastías... insistimos en que debe ganar.

PERLE D'OR

Son tantas las carreras que ha disputado y tantas veces ha debido abandonar la categoría a que pertenece aún, que ya no creemos en los optimismos de su entraineur ni en la lógica, ni en nada.

Sin embargo, conviene creer, por última vez, en la pupila de Fausto Gómez, resuelto a abandonarla si no gana esta carrera, donde Milita, Chatelaine y Brecha parecen los enemigos de mayor consideración.

Digamos que si Perle d'Or no gana ésta...

LA DELFINA

48" 2|5 EN 800 METROS

Siempre que la hija de Jardy reanudada su campaña después de un breve o largo reposo, produce excelentes performances; mañana, pues, debe conducirse discretamente de acuerdo con ese precedente, y con los ejercicios bastante regulares que le conocemos.

Hoy fué ejercitada por Acosta en la pista de Belgrano marcando, como se indica en el subtítulo 48" 2|5 los 800 metros.

MILITA

La pupila del stud Caseros en sus primeras performances no reveló mayores bondades, sin embargo el entraineur Acosta la ha seguido cuidando con la misma dedicación en la esperanza de que algún día progrese y desquite todas las pérdidas y compense todos los sacrificios.

Milita reaparece mañana bien preparada y con ejercicios privados muy satisfactorios; será su jockey Torterolo; demás está decir que por la clase de enemigos que lleva puede ser mañana el día de su primer triunfo.

Hoy recorrió 700 metros con buen resultado.

NUTY

Le ha llegado el turno después de esperar en su caballeriza pacientemente que progresara o revelara algunas bondades mayores que las que demostró en sus primeras carreras.

Mañana debe obtener un nuevo triunfo si repite su carrera preparatoria — 1'39" en la milla — y si la monta de Torterolo es de resultados eficaces.

El solo hecho de que se le haya confiado la monta al citado profesional y que éste la haya aceptado, significa mucho...

KILINGA

1'39" 1|2 LA MILLA

Reaparece mañana en una carrera bastante favorable, donde debe tener una buena figuración si responde a su corrida preparatoria y a las carreras excelentes que realizó en su primer campaña.

En atención a todo esto — los 1'39" 1|2 principalmente — hemos resuelto hacerla mañana nuestra favorita.

Hipódromo Argentino

Programa completo para la reunión a efectuarse el domingo 10 de diciembre de 1916:

Primera carrera—1.500 metros

1 Don Ramiro	60	7	Harlem	58
2 Sunday	59	8	F. de Gallo	52
3 Sánchez	58	9	Pandillero	52
4 Pico de Oro	55	10	Sir Carlos	52
5 Juliano	54	11	Barbada	50
6 Carreras	54	12	Green Lad	50

Segunda carrera—1.400 metros

1 Tableta	56	5	Jacobina	56
2 Grana	56	6	Encanto II	56
3 Piadosa	56	7	Bretona	56
4 Hoz	56	8	Impaciencia	56

Tercera carrera—1.700 metros

1 Lamento	56	5	Desengaño	56
2 Jando	56	6	Galop	56
3 Tresillo	56	7	Lance	56
4 Bollo Marín	56			

Cuarta carrera—2.000 metros

1 Castelnau	57	5	Espartal	54
2 Florilegio	57	6	Chispazo	54
3 Ojo Bravo	54	7	Don Adolfo	56
4 Zapirón	54			

Quinta carrera—1.600 metros

1 Melik	64	5	The Lad	54
2 Last Reason	62	6	Humbertito	54
3 S. y Medio	62	7	Dareful	54
4 Preámbulo	56	8	Colenso	54

Sexta carrera—1.600 metros

1 Pas-si-Mal	60	6	Salvia	52
2 Porteña	58	7	Bellegarde	52
3 Curiosity	52	8	Como	52
4 Bucólica II	52	9	Diaspa	52
5 Pacalea	52			

Séptima carrera—1.600 metros

1 Estro	55	5	Perjura	48
2 Espartillar	49	6	Pacará	42
3 Maciste	48	7	Saca Chispas	40
4 Mamita II	47			

Octava carrera — 2.200 metros

1 Farol	62	6	Castelnau	48
2 Grey Eyes	56	7	Dareful	40
3 Tabolango	55	8	Lovelace	40
4 Cracker	52	9	Corchito	40
5 Matatías	42	10	Max Linder	40

INSCRIPCIONES

Para la reunión a efectuarse en Palermo el jueves próximo se han hecho las siguientes inscripciones:

Premio Espigón (vallas), distancia 2500 metros. — Little Dan, Sunchales, Lindona, Mogador, Bajo Hondo, Lord Ragland.

Premio Ringuette, distancia 1600 metros. — Milita, Fille de Joy, Perle d'Or, Bretona, Piadosa, Pechadora, Fichita, Furiosa, Palmeta, Chatelaine, Brecha, Princesa Mora, Nacundai.

Premio Fidelio II, distancia 1400 metros. — Talcahuano, Salandra, Bollo Marín, Aquilón, Desengaño, Gay Flirt, Júbilo, Monfalcone, Trento, Gatum, Cabo Cuarto, Silvano, Eventful, Lord Beatty, Sable, Buño, Ciudadano, Simpático, Precoz, Robin Hood, Martín Gil.

Premio El Tony, distancia 1700 metros. — Our Queen, Constatation, Aspirante, Piridina, Waterville, Dart, Malviz, Pandillero, Caravel, Aluminio, Los Angeles, Pata de Gallo, Barbada, Malvasía.

Premio Petite Chose, distancia 1400 metros. — Bayal, Efímera, My Dream, Tarja, Llovizna, En Fija, La Paisana, Charming Hope, Jubel, Rapiña, Anuca, Diaspa, Hungría, Chaché, Egalité, Gallarda, Esterlina II, Noche Buena, La Maravilla, Ranquela, Miss Tonta, Boleadora, Genovesa, Sirena VI, Casera.

Premio Pushing, distancia 1400 metros. — Desastre, Sunday, Chasque, Pachinero, Chaica, Piña, Gaiteiro, Lauzun, Bob, Perjura.

Premio Beethoven, distancia 1700 metros. — Estero, Chucker Out, Repique, Lauzun, Duc de Rórigo, Matatías, Farol.

Premio Tresor, distancia 2500 metros. — Salvadora, San Luis, Gaiteiro, S. V. P., Visionario, Sin Juicio, Retrechero, Krondorf, Bosch, Nougat, Mercenario, Maneco.

MONTEVIDEO

Pronósticos para la reunión de mañana:

1.a carrera—TORERO.
2.a " —PIEDRA MOVEDIZA.
3.a " —INDUS.
4.a " —HIDALGO.
5.a " —GAVROCHE.
6.a " —PRESIDENTE.
7.a " —MINGO.
8.a " —DOSEL.

DEPORTES

Football - Automovilismo - Motociclismo - Ciclismo - Tiro
Colombófila - Yachting - Varias

FOOTBALL

ASOCIACIÓN ARGENTINA DE FOOTBALL

Damos a continuación el resultado final de los partidos jugados por el campeonato de la división intermedia y la posición que cada uno de ellos ocupa:

División intermedia—Sección A—

	J	G	P	E	P
Sportivo Barracas	14	6	5	8	20
Defensores de Belgrano	14	6	—	8	20
Argentinos Juniors	14	6	5	3	15
General Belgrano	14	5	5	4	14
Palermo	14	4	5	5	13
Liberal Argentino	14	3	5	6	12
Talleres United	14	3	5	6	12
Sportivo V. Ballester	14	—	10	4	4
Buenos Aires	14	8	—	6	22
Sección B—					
Alumni	14	9	3	2	20
Vélez Sarsfield	14	8	2	4	20
Burzaco	14	7	6	1	15
Chacabuco	14	2	6	6	10
Tigre Juniors	14	4	8	2	10
Honor y Patria	14	3	9	2	8
Floresta	14	1	8	5	7
Sección C—					
Germinal	14	8	1	5	21
All Boys	14	7	1	6	20
Progresista	14	7	1	6	20
Sportivo del Norte	14	6	5	3	15
Barracas Central	13	5	4	4	14
Martínez	13	5	5	3	13
Lanús	14	3	10	1	7
Arg. de Avellaneda	14	—	14	—	—

PARTIDOS OFICIALES PARA MAÑANA

Primera división. — Independiente v. Platense. Se jugará en el field del primero, en Avellaneda, y dará comienzo a las 3.45 p. m.

Equipo de Independiente: J. Miguens; A. Brameri y E. R. Sande; J. Cánepa, E. A. Sande y N. N.; P. Garré, A. Cherro, A. Ferro, J. Ventureira y G. Galeano.

AUTOMOVILISMO

AUTOMÓVIL CLUB ARGENTINO

A fin de atender los pedidos de informes y solicitudes de inscripción para el tercer campeonato libre del kilómetro, organizado por este Automóvil Club, se ha resuelto habilitar la secretaría mañana, desde las 8 a. m. hasta las 10 de la noche, hora en que será definitivamente clausurado el registro respectivo.

A la lista enviada ayer hay que agregar las siguientes anotaciones: Vicente Chas con un coche que correrá Raúl Riganti; Rufino Luro Cambaceres, Enrique Grach, Diego Basset, Pablo A. Osimani, Teodoro L. Aubain y tres coches de don Pablo Rocca.

—Se han designado los siguientes señores para componer las distintas comisiones del campeonato:

Comisión de honor. — Doctores Estanislao S. Zeballos, Juan Alberto Roth, Alberto F. Roth y Francisco P. Lavalle; señores Julio Fevre, Arturo Z. Paz, Alejandro Pawlosky, P. A. Hardcastle, Antonio J. Trabucco, Elías Romero, Agustín Trabucco, José A. Pacheco y Anchorena, José A. Campo, Salvador Lamesa, Juan Fabik, Narciso Agüero, Urbano Rodríguez, Manuel La Plaza, Juan M. Gutiérrez, Norberto Láinez, Ernesto Arie, Vicente Pérez, Angel Traverso, Enrique Detrois y Pedro Añón Suárez.

Jueces de partida: señores José A. Castaño, Gemini Macchi, Roberto Jaspuy de Lome y Moreno y Gilberto Aguirre.

Cronografistas: Paul Duvoy, Diego Basset, Santiago Vicini y Julio R. Poblet.

MOTOCICLISMO

MOTO CLUB ARGENTINO

La comisión directiva, en su última sesión, ha tomado las siguientes resoluciones, respecto a las pruebas que se llevarán a cabo el 17 del corriente, en San Martín:

Campeonato de los 200 kilómetros. — Permitir solamente el entrenamiento a los corredores que hayan regularizado su inscripción.

Campeonato de sidecars. — Prohibir el cambio de máquina durante el desarrollo de la carrera.

Nombrar una comisión de carreras compuesta por los señores: P. Van der Ghote, ingeniero Pablo Longoni, Luis Cavari, A. Sartori, Antonio Blanco y Paul Dupin (este último desempeñará el cargo de cronometrista).

Recordar a los competidores que el registro de inscripciones quedará clausurado el martes próximo a las 10 p. m.

CLUB MOTOCICLISTA NACIONAL

En la sesión efectuada el martes último por la comisión directiva de este club se aprobaron los resultados de la carrera que se disputó el domingo 3 del corriente por el Premio Primaveral tal como lo dió a conocer la comisión de llegada al finalizarse la misma y por los diarios metropolitanos.

—Han sido aceptados como socios activos del club los señores Luis Carlini y Francisco Mossolani.

—El domingo próximo se realizará en el estadio de Palermo una carrera de sidecars sobre un recorrido de 10 kilómetros, como parte del pograma deportivo que en el citado local desarrollará la Asociación Ferroviaria Nacional (sección Central Córdoba).

La organización de la prueba ha sido confiada al Club Motociclista Nacional, quien ha resuelto que sea reservada a aficionados que no hayan ganado primeros premios con ese vehículo, estableciendo como recompensas las siguientes: Al primero, necesario de viaje; al segundo, juego de lentes de sportsmen y al tercero un uniforme de turista.

Las inscripciones se recibirán hasta hoy a las 6 p. m., en la secretaría de la institución, calle Victoria 1650.

CICLISMO

CLUB CICLISTA GIRO DE ITALIE

La comisión directiva de este club ha resuelto realizar el día 7 de enero próximo, una carrera ciclista en el trayecto Recoleta-Tigre-Núñez, reservada para corredores de segunda y tercera categoría y menores.

En el local Independencia 2388, se reciben inscripciones.

TIRO

SOCIEDAD ITALIANA DE TIRO A SEGNO

La tercera sección por el concurso anual que organiza esta institución será disputada mañana en el stand de Villa Devoto.

Las pruebas comprenderán solamente la del concurso de categorías limitadas para reservistas, menores enrolados y estudiantes, según el programa oficial aprobado por la dirección general de tiro.

COLOMBOFILA

SOCIEDAD LA PALOMA MENSAJERA

La sexta serie para palomas adultas, por el premio Palomar El Perverso, que organiza esta sociedad Colombófila, será disputado el próximo domingo, desde La Paz a esta capital, distancia aproxmada de 905 kilómetros.

Las palomas inscriptas han sido presentadas esta mañana.

YACHTING

CLUB NAUTICO BUCHARDO

Recordamos que esta noche a las 9, caduca el plazo para la inscripción de embarcaciones que disputarán el domingo la regata organizada por este club, la que se disputará en el recorrido total de 12 millas y será por handicap, para todo yate de club reconocido. El start se dará a la 1 de la tarde.

Las solicitudes deberán ser enviadas al local social, calle Manuela Pedrazza número 2168.

CLUB NAUTICO SAN ISIDRO

La inauguración de la temporada oficial de este club y la bendición de las aguas tendrá efecto el próximo domingo, a las 4 p. m.

El acto dará lugar a una interesante fiesta social y deportiva como en años anteriores.

VARIAS

CLUB NAUTICO CONTADURIA GENERAL DE LA NACION

Mañana realizarán los socios de este club una excursión y fiesta campestre en Olivos, y en cuyo programa deportivo a desarrollarse durante la tarde figurán interesantes pruebas.

CLUB UNION EXCURSIONISTAS

Esta noche en el cine Coronel Díaz, se efectuará una función a beneficio de la caja social del club.

Los números que componen el programa son actos de declamación, películas, etcétera.

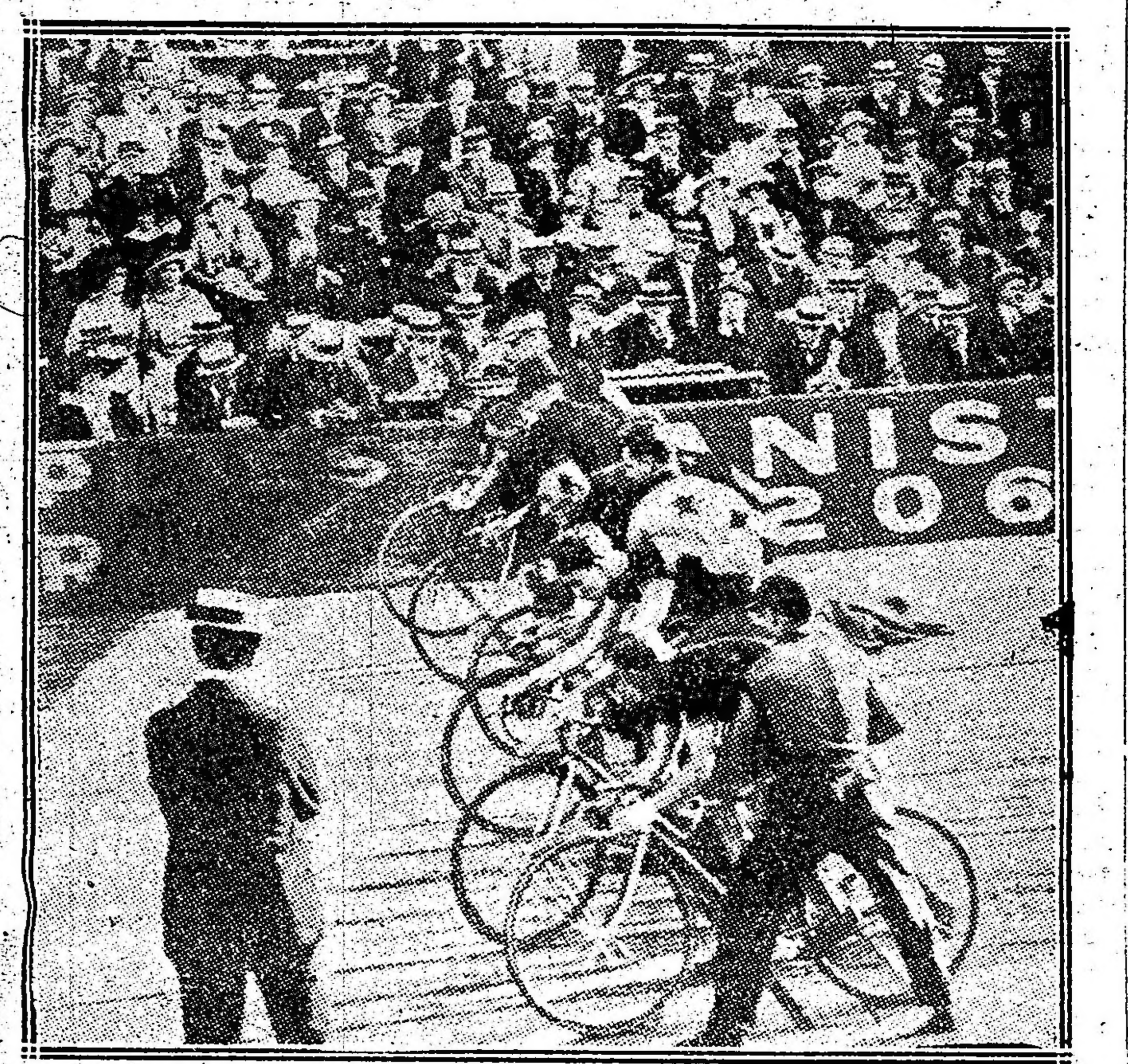

Los más famosos ciclistas del mundo en una carrera en Vailsburg, N. J. desde arriba para abajo Jackie Clarck, Frank Kramer, Alf Grenda, "Bobby" Spears y Goullet a la largada del campeonato para profesionales de media milla.

MUNDO COMERCIAL

EXTERIOR

TRIGO

CHICAGO, diciembre 7. — Se realizaron hoy operaciones en este mercado con ambiente tranquilo.

Para el trigo colorado americano, embarque en el mes de diciembre, hoy se obtuvo el precio de 170 1|4.

El útimo precio anotado fué de 169 en centavos oro americano por bushel.

Para remesas a entregar en el mes de mayo se anotó hoy el precio de 181 1|2, anotándose en las operaciones últimas a 181 1|8.

WINNIPEG, diciembre 7. — El trigo colorado americano, entrega en el mes de diciembre se negoció en la primera rueda realizada hoy en este mercado al precio de 185.

El precio acquirido para remesas a entregar en la misma fecha, en las operaciones últimas fué de 183 3|8.

Estos precios son en centavos oro americano, por bushel.

MAIZ

LIVERPOOL, diciembre 7. — El maíz del Río de la Plata para embarques a realizar en los meses de diciembre y enero obtuvo hoy el precio de 65 chelines y 6 peniques, por bushel. El precio obtenido en las operaciones últimas fué de 64|6 chelines por bushel.

CHICAGO, diciembre 7. — Para el maíz mixto americano a entregar en diciembre, hoy se registró el precio de 94 3|4.

En las operaciones realizadas ayer se cotizó a 93 5|8 centavos oro americano por bushel.

LINO

CALCUTA, diciembre 7. — El lino cuyas entregas deben efectuarse en los meses de diciembre y enero se negoció hoy a 112 chelines, anotándose ayer a 111 chelines por quarter de 410 libras.

HULL, diciembre 7. — El lino, cuya entrega debe efectuarse en los meses de diciembre y enero se cotizó hoy en este mercado a 102 chelines.

El precio anotado últimamente para esas mismas operacones fué de 102 chelines y 6 peniques por quarter de 416 libras.

DULUTH, diciembre 7. — El lino entrega en diciembre se negoció hoy en este mercado a 290 3|4.

El precio obtenido para las remesas a entregar en la misma fecha en las operaciones de ayer fué a 290 3|4.

Para remesas a entregar en el mes de mayo se anotó hoy el precio de 296 3|4; anotándose en las operaciones últimas a 296 3|4.

BOLSA DE MONTEVIDEO

MONTEVIDEO, diciembre 7. — Fueron realizados hoy, en la primera hora oficial de negocios en títulos, al contado y a plazo los valores sguientes:

Títulos Hipotecarios serie H. a 91; íd. serie A. a 91.20; íd. para fin de enero, a 90.20.

Deuda Consolidada, a 62.50; íd. en Londres, a 63.75.

—En este puerto se registró hoy la entrada de los siguientes vapores:

H. Prince, de New York; Brazanza, y Perú, de Río de Janeiro; Rapland, de Liverpool; H. Laid, de Londres y Kennemerland, de Amsterdam.

De aquí para ésa, sale hoy el vapor Ciudad de Montevideo.

INTERIOR

BOLSA DE COMERCIO

Primera rueda

Cédula Hipotecaria Argentina de 6 o|o, antigua emisión, al contado: 70.000 a 95.60; 25.000 a 95.30; 71.000 a 95.20, 38.000 a 95.30; total, 204.000.

Id. para diciembre 11: 50.000 a 95.60.

Id. para diciembre 15: 10.000 a 95.30.

Id. para fin de mes: 35.000 a 95.30.

Cédula Hipotecaria Argentisa de segunda serie, al contado: 16.000 a 91.

Cédulas nacionales serie L, al contado: 19.500 a 96.50.

Id. serie H, al contado: 9000 a 102.

Id. serie K, al contado: 6000 a 83.

Crédito Argentino de 1905, al contado: 1100 a 88.30.

Títulos de 6 o|o de renta del Ejido de Concordia (E. Ríos), al contado: 10.000 a 60.

Bonos Municipales de Pavimentación (cupón semestral), al contado: 30.300 a 75.

Certificados municipales de 7 o|o, al contado: 1.550 a 92.10.

Deuda Interna Consolidada de la Provincia de Buenos Aires de 5 o|o, 2.a serie, al contado: 5000 a 64.50.

Empréstito Interno de Conversión de 2 1|2 o|o, serie A, al contado: 54.500 a 31.10.

Id. serie B, al contado: 10.000 a 31.

Campos y Quebrachales Puerto Sastre (oro), al contado: 200 a 3.15.

Id. para diciembre 9: 200 a 3.15.

Banco Galicia, para diciembre 11: 200 a 72.

DEMANDA Y OFERTA DE TITULOS

Fué anotado hoy en la Bolsa de Comercio solicitado en compra el título siguiente:

Nuevo Banco Italiano.

Ofrecidos en venta se anotaron los siguientes:

La Argentina (Fca. de alpargatas), Banco El Hogar Propio, Anglo Argentina de Electricidad.

MERCADO DE CEREALES A TERMINO DE BUENOS AIRES.

Primera rueda

Trigo: para enero, entrega sobre dársena, 400 toneladas a 12.80; para febrero, 400 id. a 13, 200 id. a 12.5; para marzo, 200 id. a 13,25, 400 id. a 13.30, 200 id. a 13.35, 800 id. a 13,30.

Maíz: para enero, entrega sobre dársena, 1.000 toneladas a 8.35, 400 id. a 8.40, 400 id. a 8.38, 200 id. a 8.40, 200 id. a 8.42, 1.200 id. a 8.40; para febrero, 800 id. al 8.95.

Lino: para enero, entrega sobre dársena, 20 toneladas a 24.

Avena: para febrero, entrega sobre dársena, 200 toneladas a 7.60, 200 id. a 7.45, 600 id. a 7.50.

MERCADO DE CEREALES A TERMINO DE ROSARIO.

Primera rueda

Trigo: para diciembre, 200 toneladas a 12.30; 800 íd. a 12.35; 200 id. a 12.30 para febrero, 200 id. a 12.65.

Maíz: para enero, 200 toneladas a pesos 8.03.

MERCADO DE VACUNOS (Liniers)

Como consecuencia de que los arribos al mercado se mantienen elevados, la situación de plaza es cada día más desfavorable, pues hoy volvió a notarse en las transacciones en general, la falta absoluta de interés y competencia, especialmente en los lotes con destino al frigorífico, para los cuales su colocación se efectúa con dificultad dado a la escasa demanda que reina por parte de todas las fábricas. En haciendas de consumo se nota algo más animado.

La entrada del día fué de 5678 animales, clasificados en la forma siguiente: novillos 3321, vacas 1766, terneros 558 y 33 bueyes. Porcinos entraron 271.

Los precios corrientes de la mañana fueron los siguientes:

Bueyes para consumo, de pesos 110 a 180; novillos m. especiales frigorífico, de 188 a 215; íd. especiales íd., de 168 a 185; íd. m. gordo id., de 148 a 165; íd. de consumo, de 80 a 145; novillitos de consumo, de 43 a 130; vacas íd. íd, de 50 a 148.50; vaquillonas id. id. de 40.50 a 118; terneros íd. íd., de 15.50 a 78.

Para cerdos los precios variaron entre pesos 0.30 a 0.46 y especiales a 0.50 el kilo.

VENTAS DE HOY

Bargo Lascurain y Etchegaray—
1 toro m. gordo Córdoba, pesos 165; 15 vacas gordas id. 125; 8 id. c. gorda id. 112; 2 novillitos c. gorda La Madrid, 85; 5 terneros buenos ld. 56; 10 id. id. 50; 13 id. regulares id. 38.

Accame Bellini y Cía.—
6 terneros buenos C. Tejedor, pesos 50; 14 id. regulares id. 39; 11 vacas gordas 9 de julio 118.

Arzeno y Hnos. Fto. B.—
5 terneros gordos Villegas, pesos 62; 53 dí. regulares id. 32.

Ayerza e hijos—
25 novillos c. gorda Córdoba, $ 120.

Anasagasti Juan—
22 novillitos c. gorda Córdoba, pesos 92; 27 id. flacos San Luis, 43.

Apheca y Cía. Juan—
57 terseros mamones Pilla pesos 27; 9 id. id. 6.

Banco Ganadero Argentino—
48 novillos c. gorda Matanza, $ 136.

Bunge y Born—
5 vacas c. gorda Pehuajó pesos 115; 4 vaquillonas id. id. 100; 1 toro gordo id. 160; 9 vacas gordas id. 125; 5 novillitos b. carne 9 de julio, 70; 17 id. m. gordos id. 115.

Bayona Juan—
5 vacas m. gordas Chascomús, pesos 135; 17 id. c. gorda id. 107; 1 vaquillona íd. íd. 90; 1 toro c. gorda Tandil, 155; 11 novillitos id. id. 97; 18 id. c. gorda id. 92.

Cucullu Felipe L.—
60 novillos m. especiales Mataldi, pesos 215; 2 id. c. gorda id. 125; 56 vacas c. gorda id. 110; 11 id. m. gordas id. 130; 19 il. c. gorda id. Giles, 110; 3 id. especiales id. 145; 3 toros c. gorda id. 140.

Crespo y Rodríguez—
20 novillos c. gorda San Justo, pesos 112; 1 toro c. gorda id. 150; 1 id. b. carne id. 100; 1 vaquillona c. gorda id. 98; 1 id. b. carne id. 75; 1 terneros bueno id. 50; 1 id. regular id. 45; 1 vaquillonas c. gorda Córloba 98; 14 id. b. carne id. 67; 5 novillitos id. id. 55; 1 toro c. gorda San Justo, 125.

Cooperativa de Hacendados—
14 novillos m. especiales M. Lucila, pesos 188; 4 bueyes especiales id. 180; 19 vacas gordas id. 122; 6 novillos c. gorda Lincoln, 135.

De Lellis y Fages Hnos.—
19 vacas c. gordaC. Casares pesos 115 15 vaquillonas id. id. 98.

Curutchet Juan—
13 novillos c. gorda Villegas, pesos 144; 3 id. id. 140; 1 toruno c. gorda id. 130.

Crotto Hermanos—
44 novillos c. gorda Azul pesos 140.

Chapar y Cía.—
1 novillo carne gorda G. Chaves pesos 125; 10 vacas gordas id. 118.

D'Hers y Cía. Francisco—
5 novillos c. gorda Castelli pesos 138; 5 id. id. 145.

Devoto y Cía. Tomás—
3 novillos flacos G. Pintos pesos 80; 1 id. c. gorda Bonifacio 128; 9 id. criollos id. C. de Areco 115; 23 id. Mar Chiquita 130; 5 id. id. Salto, 128; 3 bueyes especiales id. 178; 2 vacas c. gorda íd. 90; 20 novillos gordos 9 de julio, 152; 3 vacas especiales T. Lauquen, 140; 1 vaquillona c. gorda id. 105; 16 novillitos m. especiales id. 142; 7 vaquillonas m. gordas T. Lauques, 114; 7 id. c. gorda id. 95; 1 novillito m. especial id. 125; 2 vaquillonas especiales id. 115; id. m. gordas id. 110; 95 novillos id. La Pampa, 168; 1 vaca c. gorda Salto, 105; 3 novillitos c. gorda id. 88; 2 id. buena carne id. 58; 1 ternero bueno id. 5; 1 id. id. 58; 6 vaquillonas especiales 3 Arroyos, 118; 14 novillitos gordos id. 108; 9 terneros buenos id. 54; 1 id. regular id. :0.

Dieckmans Hnos.—
3 vacas gordas Córdoba, pesos 117; 22 novillos c. gorda id. 118.

Echeverría Juan S.—
11 novillos especiales La Madrid, pesos 180; 33 novillitos m. especiales id. 130.

Errea e hijo Antonio—
4 vaquillonas carne gorda Tandil, pesos 92; 4 terneros buenos id. 60; 22 id. regulares id. 32.

Goñi e hijos Ignacio—
35 vaquillonas c. gorda La Pampa, pesos 83; 47 id. c. gorda id. 97; 19 terneros gordos íd. 65; 55 novillos m. especiales id. 197; 33 vacas m. gordas id. 130.

Guillón y Cía. Rodolfo—
24 novillos m. especiales Córdoba, pesos 195; 25 vacas gordas d. 122; 23 id. c. gorda Pehuajó, 110; 21 id. id. 105.

Gibson Hermanos—
30 novillos c. gorda Lobería, pesos 105; 3 vacas gordas Azul, 120.

Lizarralde Hermanos—
25 novillitos m. gordos Santa Fe, pesos 110; 36 vacas id. id. 30; 1 26 vaquillonas especiales id. 115; 21 id. c. gorda id. 87; 15 terneros bordos id. 72; 2 novillitos m. especiales id. 140; 12 vacas gordas Córdoba 115; 7 id. especiales id. 140; 4 vaquillonas b. carne id. 78; 1 id. id. 75.

Lanusse Pedro y Antonio—
3 terneros regulares Echeverría, pesos 41; 8 id. id. 42; 9 id. buenos id. 53; 20 novillitos c. gorda Pellegrini, 89; 19 id. id. 88; 10 novillos d. id. 120; 20 id. b. carne id. 101; 20 vaquillosas id. Córdoba, 62.50; 20 id. id. 66.50; 2 vacas c. gorda id. 112.50; 2 0id. m. gordas id. 133; 2 terneros mamones Chascomús 15.50; 21 vaquillonas flacas id. 40.50; 9 novillos id. id. 52; 13 vacas c. gorda id. 113; 16 id. id. 101 4 terneros m. especiales Caseros, 88.50; 18 vacas m. gordas id. 128; 14 novillos c. gorda Santa Fe 126; 40 id. id. 128; 20 id. flacos id. 78; 2 0id. id. 75.50; 22 novillos c. gorda id. 132; 20 id. id. 125; 22 vacas m. gordas Lincoln, 137.50; 20 id. id. 127.50 125 novillos c. gorda id. 131; 25 id. b. carne 3 Arroyos, 160; 12 novillitos m. gordos id. 112; 6 vacas id. id. 135.50 3 terneros gordos id. 61; 6 vaquillonas carne gorda id. 89; 5 terneros gordos id. 67.50; 35 novillitos especiales id. 120

Luro Hermanos—
3 novillos gordos Chascomús, pesos 150 6 vacas id. id. 119; 5 id. c. gorda 115; 2 vaquillonas b. carne id. 73; 7 id. flacas id. 48.

Lalor Juan—
36 novillos c. gorda Guaminí pesos 134.50; 16 id. c. gorda Luján, 107; 3 id. flacas id. 85; 2 vaquillonas c. gorda id. 86; 2 terneros gordos id. 67; 20 id. íd. Rivadavia 67; 18 id. id. 66.50; 17 vaquillonas c. gorda id 90; 19 íd. buena carne id. 70; 13 id. id. 9 de julio, 64; 8 novillitos id. id. 63.50; 16 id. id. 76; 18 id. c. gorda id. 70; 15 novillos c. gorda íd. 116; 2 vacas flacas íd. 60; 2 íd. m. especiales Azul, 148.50; 7 novillos c. gorda id. 120; 4 id. m. gordas íd. 163; 6 id. m. especiales id. 200; 8 vacas c. gorda id. 108; 13 id. m. gordas id. 132; 4 vaquillonas c. gorda íd 91.50; 3 id. id. 91; 11 id. especiales id. 116; 6 terseros m. gordos Azul, 73.50 13 id. buenos id. 60; 2 id. m. especiales C. Casares, 86.50; 2 novillitos id. id. 128; 6 id. c. gorda id. 94; 9 novillos c. gorda id. 145.50; 3 vacas especiales id. 140; 4 id. gordas Córdoba, 126, 2 id. c. gorda id. 106.50; 5 id. especiales id. 139.50; 13 novillitos gordos C. Casares 106; 2 id. m. gordos id. 116 5 id. c. gorda id. 92; 2 vaquillonas buena carne id. 74.50.

Lourtet Hnos. y Cía.—
7 vacas m. gordas Caseros pesos 138; 8 id. id. 135; 8 id. gordas id. 120.

Fartínez de Hoz Hnos.—
69 novillos c. gorda Castelli pesos 122.

Mantel y Cía.—
200 novillos c. gorda Villegas pesos 148; 4 vacas m. gordas Lincoln, 152.

Nale Repetto y Cía.—
54 novillos gordos Guaminí, pesos 150.

Oján y Cía. Francisco—
20 novillitos especiales C. Casares, pesos 120.

Ocampo y Cía.—
15 vacas carne gorda Chascomús pesos 100; 20 novillitos b. carne id. 63.50; 20 id. id. 68.50.

Patrón Costas y Peró—
20 vaquillonas c. gorda Caseros, pesos 85; 72 id. b carne id. 66; 44 novillitos id. id. 56; 7 vaquillonas flacas id. 50; 20 novillitos gordos id. 105; 34 vacas m. gordas id. 130; 22 novillos gordos Lamadrid, 158; 25 id. c. gorda id. 138.

Rubín, Cesario Zubiaurre y Cía.—
48 novillitos m. gordos Ayacucho, pesos 115; 30 vaquillonas b. carne id. 77; 1 terneros regulares id. 35; 60 id. mamones id. 20.

Santamarina e hijos—
24 vaquillonas m. gordas La Pampa pesos 112; 40 vacas gordas id. 125.

Suc. Beltrán Sansot—
28 novillos m. especiales Olavarría, pesos 192; 2 vaquillonas c. gorda id. 88; 4 terneros m. gordos id. 78; 1 id. d. 78.

Salaberry y Bercetche—
3 vaquillonas b. carne Córdoba, pesos 64; 2 vacas c. gorda id. 106; 4 id. c. gorda id. 95; 9 novillitos c. gorda id. 12; 17 id. b. carne id. 71; 2 id. m. especiales id. 140; 9 íd. b. carne id. 77; 12 id id. 59; 7 terneros regulares Azul, 4150; 3 id. id. 34; 2 vacas gordas id. 125; 4 id. id. 126; 1 novillito c. gorda id. 90.50; 15 novillos c. gorda Villegas 140.50; 4 vacas gordas Chascomús, 119; 3 id. c. gorda id. 112.50; 3 id. especiales id. 140.50; 6 id. gordas id. 117.50; 20 novillos c. gorda id. 13; 3 vaquillonas id. Azul, 91; 1 vaca gorda id. 124; 1 id. especial id. 141; 4 novillos c. gorda íd. 141; 9 id. especiales id. 137 bueyes gordos Ayaccho, 159; 4 novillos c. gorda id. 120; 25 id. flacos id. 120; 20 id. id. 91; 6 bueyes c. gorda id. 80; 11 id. id. 133; 3 terseros regulares Lincoln, 46.50; 4 id. buenos id. 62.50; 10 vaquillonas buena carne id. 62.50; 7 terneros gordos id. 69.50; 1 toro m. gordo íd. 65; 6 vacas id. id. 174; 6 id. carne gorda id. 108; 5 vaquillonas buena carne Rivadavia, 72.50; 17 id. c. gorda id. 86; 6 novillitos id. id. 85.50; 5 terneros regulares Maipú 31.50; 10 id. id. 42.50 6 vaquillonas flacas Juárez, 50; 13 terneros buenos id. 52; 12 id. regulares id. 43.50; 8 id. buenos id. 61; 7 toritos flacos id. 54.50; 14 terneros gordos id. 70; 14 vaqullosas c. gorda id. 83; 6 toritos flacos id. 65.50.

32 novillos m. especiales F. Varela.

Thompson y Cía. Enrique A.—
pesos 210.

Terrarossa e hijos Juan—
22 vacas m. gordas Laprida, $ 130.

Unzué Alzaga y Cía.—
96 novilos c. gorda Bragado $ 112.

Velaz y Cía. Angel—
20 novilos m. gordos Juárez, pesos 165 8 vacas gordas Santa Fe, 120; 1 ternero regular id. 48; 20 novillitos especiales id. Córdoba, 120; 20 vacas id. id. 145; 1 id. id. 145; 9 novillos criollos c. gorda Dolores, 120; 21 vacas especiaes Córdoba 145

VENTA DE CERDOS

De Lellis y Fages Hnos.—
20 cerdos especiales Germania, pesos 0.40 el kilo; 20 id. buenos Avellaneda 0.38 1|2; 20 id. m. especiales Córdoba, 0.46.

Besítez y Marré—
29 cerdos flacos Lezama, pesos 0.32 1|2 el kilo.

Amoretti Cayetano—
30 cerdos m. especiales Córdoba, pesos 0.50 el kilo; 50 id. buenos Socorro, 0.38 36 id. flacos id. 0.32.

Arzeno y Hnos. Fto. B.—
20 cerdos especiales Villegas pesos 0.42 el kilo.

Lanusse Pedro y Antonio—
48 cerdos flacos Pampa, pesos 0.30 el kilo.

MERCADO DE LANARES (Tablada)

Poca animación como en días anteriores se notó hoy en plaza al efectuarse las ventas.

Durante el transcurso de la presente semana, se han observado nuevamente precios bajos, debido al poco interés habido de parte de los compradores y a que las entradas son por lo general abundantes.

La entrada del día fué de 13.665 animales, habiéndose vendido durante la mañana 14.426 cabezas, repartidas en esta forma: La Blanca 236, Swift de la Plata 680, Argentino Central 971, Sansinena 4303, Armour 1746 y 6490 para los matarifes locales.

Los precios corrientes fueron los siguientes:

Capones frigorífico pelados, de pesos 14.70 a 15.50; íd. matadero íd. de 16 a 16.50; ovejas id. de 9 a 18; borregos íd. íd., de 6.20 a 8.60; íd. frigorífico íd., de 5.50 a 7.50; corderos íd. con lana, de 6.50 a 9; id. matadero id., de 3 a 8.

VENTAS DE HOY

D'Hers y Cía. Francisco—
110 capones Frigorífico T. Arroyos, pesos 13.

Saturnino Martínez de Hoz—
174 capones Frigorífico Bocayuva, pesos 14.70; 64 ovejas matadero d. 13.50.

Palacios Hermanos—
210 ovejas Frigorífico Santa Inés, pesos 10.60.

Anasagasti Juan—
364 borregos Frigorífico Catriló, pesos 9.40.

Guillón y Cía. Rodolfo—
71 capones Frigorífico La Naranja, pesos 13.80; 30 borregos id. id. 8.80.

Gabino Rodríguez—
15 capones Frigorífico Cacharí, pesos 16.50; 45 id. íd. 13.10; 44 ovejas id. íd. 12; 46 corderos id. íd. 7.

Córdoba hijo Pedro—
65 borregos matadero La Gloria, pesos 7; 23 capones id. id. 8.50; 21 ovejas id íd. 10.

Arzeno Hnos. Fto. B.—
145 capones Frigorífico Olavarría, pesos 14; 50 ovejas matadero H. Renancó, 18; 136 ovejas id. id. 15; 200 id. id. 8.20.

Méndez Hnos. y Cía. Jorge M.—
15 ovejas matadero M. Lauques, pesos 10; 90 corderos id. id. 5.30; 77 borregos Frigorífico id. 7.

Rubén Cesario, Zubiaurre y Cía.—
110 borregos matadero Ayacucho, pesos 6.30; 47 id. Frigorífico id. 5.50.

González y Buscarán—
69 ovejas Frigorífico Fragueiro, pesos 10.80; 20 id. matadero id. 10.80; 25 id. invernada id. 7.50.

Gioja y Etchart—
209 ovejas matadero Saavedra pesos 8.20; 64 id. íd. 7.20; 28 corderos íd. íd. 3.50; 14 id. íd. 3.

Urtazun Cirilo—
17 capones Frigorífico La Madrid, pesos 15; 42 ovejas matadero id. 14.50; 25 corderos id. id. 7.40; 45 id. id. 5.

Urtazun hijo Martín—
85 ovejas matadero Cerrito, pesos 9; 31 corderos id. id. 6.70; 180 id. id. Burmester 3.40.

Unzué Alzaga y Cía.—
31 ovejas matadero Cerrito pesos 16.50 65 ovejas Frigorífico id. 13.50; 23 capones íd. 13.

Gibson Hermanos—
150 corderos matadero Miramonte pesos 6.50.

Lizarralde Hnos.—
20 ovejas matadero S. Mauricio pesos 17; 28 ovejas íd. íd. 14.80; 19 capones id. id. 12.70; 94 corderos lanares id. 10.20.

Podestá y Cía.—
114 ovejas matadero Cerrito pesos 8.90 10 borregos id. id. 8; 137 corderos íd. íd. 6.90.

Bellocq e Hita—
104 capones Frigorífico M. Cané pesos 12.30; 90 capones matadero id. Cangallo 18; 192 id. Frigorífico id. 13.80.

Mihura Hermanos—
16 ovejas lanares matadero Entre Ríos pesos 17.50; 29 id. íd. 15; 64 id. Frigorífico id. 9.60; 70 corderos id. id. 6.30; 27 id. matadero id. 7.50.

Patrón C. y Peró—
285 borregos Frigorífico Carbell pesos 8.60.

Dubox y Rivera Ocantos—
30 capones matadero López pesos 16.50 30 ovejas id. id. 15.50; 120 id. Frigorífico íd. 13.20.

Calvo Nicolás A.—
80 corderos Frigorífico Junín, pesos 9; 137 id. matadero id. 7.50.

Lalor Juan—
18 corderos Frigorífico Solís, pesos 6.50 92 íd. matadero id. 6.20; 12 capones Frigorífico id. Azul, 13; 24 ovejas matadero id. 15; 80 id. id. 12; 39 corderos d. id. 6.50; 127 id. íd. 6; 21 id. Frigorífico d. 6.50; 41 ovejas matadero Nieves, 6.20; 56 corderos Frigorífico id. 9; 10 id. matadero íd. 7.

Goñi hijo Ignacio—
469 corderos lanares Frigorífico Pellegrini, pesos 8; 341 capones id. Freyre, 14; 47 id. id. Castelli 14.80; 22 id. id. 8.50; 161 id. matadero id. 6.10.

Oján y Cía. Francisco—
121 corderos matadero Frazeuiro, pesos 7.20; 28 id. id. Tejedor 6.50; 32 ovejas íd. íd. 11.30; 144 corderos Frigorífico íd. 8.70.

Devoto y Cía. Tomás—
193 corderos Frigorífico 3 Arroyos, pesos 7.50; 50 ovejas matadero id. 18; 74 id. id. 15.60; 30 corderos lasares Frigorífico Cerrito, 8.50; 150 id. matadero id. 6.30; 25 id. íd. 6.90.

Salaberry y Bercetche—
108 corderos Frigorífico Reimo, pesos 8.50; 165 id. matadero id. 7.50; 10 ovejas matadero id. 10; 45 id. id. Riglos, 16.80; 284 id. Frigorífico id. 12.30; 33 capones id. T. Lauquen, 11.30; 62 corderos id. id. 8; 71 id. id. 6; 33 ovejas matadero il. 9.30; 33 ovejas id. id. Las Toscas, 13; 84 ovejas Frigorífico id. 11.50; 16 corderos id. id. 7.50; 85 id. matadero id. 6.70.

Méndez Hnos. y Cía.—
150 ovejas matadero Lamadrid, pesos 10.70.

Lourtet Hnos. y Cía.—
137 borregos Frigorífico 3 Arroyos pesos 7.50; 13 corderos matadero id. 5; 24 ovejas Frigorífico Maipú 12.50; 67 capones id. id. 14.20.

Tabacco Hermanos—
148 corderos Frigorífico 9 Arroyos, pesos 7.50.

Abello y Cía. S.—
133 ovejas matadero Simson, pesos 6.70; 87 corderas d. id. 4.30; 56 borregos id. B. Larrandé 7.80; 17 capones Frigorífico id. 10; 10 corderos matadero id. 6.60; 14 id. Frigorífico id. 8.

Bayona Juan—
40 ovejas matadero Azul, pesos 12; 64 corderos id. id. 6; 214 id. Frigorífico id. 7; 67 id. lanares matadero id. 7.50; 31 capones Frigorífico id. 12.10.

Costas y Fayanás—
104 capones Frigorífico Riglos, pesos 14.30.

Bargo L. y Etchegaray—
62 corderos Frigorífico Cangallo, pesos 9; 53 capones id. id. 16; 49 ovejas id. Lincolas 12.20; 31 corderoo matadero id 7.40; 101 capones Frigorífico Pehuajó, 11.70; 24 ovejas id. id. 11; 71 corderos id. Lincoles, 6.20; 98 id. Cangallo, 12.30 197 ovejas id. Cacharí, 14; 72 corderos íd. id. 7.90; 39 d. id. 6.70; 15 íd. matadero id. 4; 198 id. id. 5.50; 81 id. Frigorífico id. 8.

Videla Hnos. y Cía.—
233 ovejas matadero Fragueiro, pesos 9; 10 íd. íd. 8.50; 15 íd íd. 10.

Peña y Cía. Julio—
15 ovejas matadero Monasterios pesos 14.50; 12 corderos id. id. 6.30.

La Cooperativa de Hacendados—
100 corderos Frigorífico H. Vega, pesos 7.50; 23 id. matadero id. 7; 86 corderos Frigorífico M. Lucila 6.30; 25 ove

CASA VACCARO

ESTABLECIDA EN EL AÑO 1883

Para el cambio general de moneda y la compra y venta de acciones y títulos de renta nacionales, provinciales y extranjeros. Es la casa más recomendada de la República.

SEVERO VACCARO

Av. de Mayo 646 — Buenos Aires

Guía comercial de LA EPOCA

R. A. Mercado, comisiones, A. de Mayo 810.

HOTELES

GRAN HOTEL ESPAÑA, Av. de Mayo 902|56

MADRID HOTEL, Av. de Mayo 1137

BIARRITZ HOTEL, Rivadavia y Callao

ROTISERIAS

PETIT SAVOY. Callao 147

SASTRERIAS

GABRIEL BONOMI, Rivadavia 1727

DENTISTAS

Dr. JULIO TELLO. Av. de Mayo 1346

GARAGES

"EL MOLINO", Rivadavia 1760, U. T. 4050 L.

ABOGADOS

Dr. Luis C. García. — Avenida de Mayo 769. — U. T. 3090 Avenida. — De la sección Tribunales de LA EPOCA.

las matadero Chiclana, 1.50; 24 borregos d. d. 7; 37 corderos id. id. 4.30.
Lanús Florencio y A. E.—
124 corderos Frigorífico Riglos, pesos 8.20; 127 corderos matadero id. 8.20; 125 id. Frigorífico id. 11.20.
Lanusse Pedro y Antonio—
199 capones Frigorífico Cacharí, pesos 15; 85 id. id. 15; 2 corderos matadero id. 6; 16 capones id. Rocha, 16; 7? ovejas id. id. 14.50; 219 corderos id. id. 5.50; 100 id. id. 5; 47 id. id. 4; 121 id. Frigorífico T. Lanquen, 7.80; 21 capones id. id. 12; 114 corderos matadero id. 7.30; 61 id. id. 8.50; 177 ovejas id. id. 11; 276 id. Frigorífico M. Quinto, 11.10; 660 corderos matadero id. 8; 459 id. id. Bagual, 6.50; 127 corderos matadero id. 7; 71 id. id. 4; 330 ovejas id. id. 10.70; 21 id. id. 10; 64 ovejas id. Washington, 12.70; 34 corderos id. 8.30; 197 ovejas id. id. La Larga, 12.50; 88 corderos id. G. Chávez, 5.50; 317 id. Frigorífico López, 15; 161 capones id. id. 13.70; 35 ovejas id. id. 13.70.

ADUANA

RECAUDACION

La aduana de la capital recaudó desde el 1.o de enero hasta la fecha, por derechos de importación, almacenaje, eslingaje, sellos y adicionales, $ 94.615.641.11 curso legal.

Diferencia a favor del corriente año $ 10.069.130.11 curso legal.

MARITIMAS

MAREA Y VIENTO

Desde las 6 hasta las 9 a. m. de hoy según el semáforo del Riachuelo:

6 a. m., 21 pies, 8 pulgadas; viento S. E.
7 a. m., 21 pies, 4 pulgadas; viento S. E.
8 a. m., 20 pies, 8 pulgadas; viento S. E.
9 a. m., 20 pies, 4 pulgadas; viento S. E.

VAPORES ESPERADOS

Británico Yorkmoor, de Calcuta con carga.
Id. Hespérides, de La Plata, con carga.
Americano Starute, de Campana, a cargar.
Británico Highland Lair, de Sud África en lastre.
Italiano Porto di Alessandreta, de Génova, en lastre.
Británico Salient, de Norfolk, con carga.
Id. Highland Loch, de Londres con pasajeros y carga.
Sueco Oscar Fredrik, de Gothenburg, con carga.
Holandés Medea de Rotterdam, en lastre.
Griego Costas, de Rosario a cargar.
Británico Highland Prince, de Nueva York con carga.

VAPORES A SALIR

Italiano Principessa Yolanda, para Gibraltar con carga.
Id. Ravenna, para Génova con pasajeros y carga.
Británico Fremeadow, para San Vicente con carga.
Holandés Noordijk, para Rotterdam, con carga.
Griego Eirini, para Cette con carga.

VAPORES DE LOS RIOS

Llegarn: Londres, de Salto y escalas.
Berna, de Asunción y escalas.
Luna, de Carmelo y escalas.
Salen: Lambaré, para Asunción y escalas, salió a las 10 a. m.
Viena, para Salto y escalas, salió a las 11 a. m.
Ciudad de Buenos Aires y Cabo Santa María, para Montevideo, salen a las 10 p. m.

LINEA DE LA COSTA SUD

Presidente Mitre, en ésta saldrá el 22 para Río Gallegos y escalas.
Presidente Quintana en ésta, saldrá hoy para Deseado y escalas.
Camarones, salió el 25 para Río Gallegos y escalas.
Unión, en ésta, para Patagones sale el 12.
Libertad, en Paranaguá, sale el 9 para ésta.
Atlántico, para Punta Arenas y escalas, salió el 29, llegó a Madryn.
Bolivia, en Bahía Blanca.
Argentino, en ésta, saldrá hoy para Ushuaia y escalas.
Pellegrini de ésta para San Antonio, salió el 3.
Porvenir, en Rosario, sale hoy para Santos.
Asturiano, de Punta Arenas para ésta, salió el 4, llegó a Deseado.

LINEA DEL BRASIL

Roma, de ésta para Río de Janeiro salió 1.o.

Toro, en ésta.
Independencia en ésta.
Benjamín, en Rosario.
Juanita, de ésta para San Francisco, salió el 2.
Pomona, de ésta para Porto Alegre, salió el 3, llegó a Río Grande.
Perú, de orto Alegre para ésta salió el 2.
Vaquillona, de Porto Alegre para ésta, salió el 3.

POSICION DE LOS VAPORES DE PASAJEROS DE LA MALA REAL INGLESA

Araguaya, es Liverpool.
Amazon, de ésta para Liverpool, salió el 27.
Demerara, de La Plata para Londres, salió el 25.
Desna, de Liverpool para ésta, salió el 24.
Darro, de Liverpool para ésta, salió el 17.
Deseado, de Liverpool para ésta, salió el 3, llegará el 14 de diciembre.
Drina, de La Plata para Liverpool, salió el 13.

DE LA NELSON LINE

Highland Piper, en Londres.
Highland Rover, de La Plata para Londres, salió el 29 de noviembre.
Highland Pride, en ésta, saldrá el 7 de La Plata.
Highland Laddie, de Londres para ésta, salió el 16.
Highland Corrie, de Londres para ésta, salió el 30 de noviembre.
Highland Scot, de La Plata para Londres, salió el 14.
Highland Gleen, de Londres para ésta, salió el 23, de Vigo el 27.
Highland Loch, de Londres para ésta, salió el 19, esperado hoy.

DE LA LINEA PINILLOS

Catalina, de ésta para Barcelona, salió el 9.
Balmes, de ésta para Barcelona, salió el 25.
Valbanera, en ésta, saldrá el 9 para Barcelona.
Cádiz, de ésta para Barcelona, salió el 14.

DE LOS TRANSPORTES MARITIMOS

Pampa, de ésta para Marsella, salió el 7

DE LA SUD ATLANTIQUE

Sequana, en Burdeos.
Garonna, de ésta para Burdeos, salió el 10, de Río de Janeiro el 19.
Samara, en Burdeos.
Liger, en ésta, saldrá el 12 para Burdeos.
Amiral Latouche Treville, de Burdeos para ésta, salió el 19.
Amiral Nicly, en Burdeos.
Italie, en Marsella.

DEL LLOYD SABAUDO

Tomaso di Savoia, en Génova.
P. di Udine, salió el 6 para Génova.

DE LA TRASATLANTICA ESPAÑOLA

León XIII, en Bilbao, saldrá el 14 para ésta.
P. de Satrústegui, de Bilbao para ésta, salió el 14.
Reina Victoria Eugenia, de ésta para Barcelona, salió el 2.
Infanta Isabel de Borbón, de Barcelona para ésta, salió el 4.

TRANSATLANTICA ITALIANA

Garibaldi, de ésta para Génova, salió el 13.
Cavour, en Génova, salida suspendida hasta nuevo aviso.

DEL LLOYD ITALIANO

Indiana, es Génova.
Cordova, en Génova, requisado por el Gobierno Italiano.
Luisiana, salió el 4 para Génova.
Ravenna, en ésta, sale hoy para Génova.

DE LA VELOCE

Savoia, en Genova.
Toscana, de Génova para ésta, salió el 20.

DEL LLOYD REAL HOLANDES

Frisia, salió el 17 para Amsterdam, el 22 de Río de Janeiro.
Gelria, en Amsterdam.
Hollanda, en Amsterdam, salió el 6 para ésta.
Zeelandia, de Amsterdam para ésta, salió el 8, de Lisboa el 23.

DE LAMPORT Y HOLT

Byron, en ésta, saldrá el 14 de diciembre para Nueva York.
Vasari, de La Plata para Nueva York, salió el 16.
Vauban, en Nueva York.
Vestris, de Nueva York para ésta, salió el 25.
Verdi, de La Plata para Nueva York, salió el 30 de noviembre.
Voltaire, en Nueva York.

ENTRADAS Y SALIDAS DE BUQUES DE ULTRAMAR HABIDAS EN EL PUERTO DE LA CAPITAL, DESDE LAS 8 A. M. DE AYER HASTA LAS 8 A. M. DE HOY:

Griego Panaghikiardopolus, de Montevideo en el dique 3 en lastre.
Británico Lundy, de Rosario, en el dique 2 en lastre.
Id. Clan Alpine, de Montevideo, en el dique 2 en lastre.
Brasileño Faguary, de la rada, en el Riachuelo con carga.
Italiano Principe di Udine, para Génova con pasajeros y carga.
Argentino Reformer, para Campana en lastre.
Id. El Zárate, para Zárate, en lastre.
Español Armuru, para Las Palmas con carga.
Británico Highland Pride, para La Plata a completar.
Fragata británico Dudhope, para la rada con carga.

MOVIMIENTO HABIDO EN EL PUERTO DE LA CAPITAL EN EL DIA DE AYER:

Descargaron en dársenas y diques, 13 vapores; en el Riachuelo, 10.
Cargaron en dársenas y diques, 26 vapores; en el Riachuelo, 7.

GIROS OTORGADOS HOY

F. Clara, dique 3 sección 1.a, a descargar, por 3 días.
Urano, dársena norte sección 7.a
Hawaiian, dique 4, sección 6.a, a cargar, por 3 días.
A. Sanguinetti, Boca, sección removido, a cargar, por 10 días.
P. Lykiardopulo, dique 3 parte este, a cargar, por 20 días.
G. Castle, dique 1 parte este, a cargar, por 15 días.
Manitawos, dique 2 sección 4.a, a cargar, por 10 días.
F. Don Santiago, dique 3 parte este, a cargar, por 3 días.
Valbanera, dársena norte sección 1.a, a embarcar, por 4 días.
Clan Appine, dique 2 elevadores, a cargar, por 12 días.
M. Fluminense, dique 2 parte este, a cargar, por 14 días.
Margarita, dique 1 parte este, a cargar, por 15 días.
Efstathios, dársena sur parte este, a descargar, por 19 días.
P. de Cuevas, dársena sur parte oeste, a descargar, por 9 días.
Lundy, dique 2 elevadores, a cargar, por 5 días.
E. S. Embericos, dique 2 parte este, a cargar, por un día.

VAPORES CON CORRESPONDENCIA A SALIR

Día 7: Highland Pride, llevará correspondencia para Gran Bretaña, Holanda, Rusia, y países escandinavos, a las 8 a. m. con alcance hasta las 7 p. m.
Día 7: Ravenna, llevará correspondencia para Brasil, Senegal, Francia, Gran Bretaña, Grecia, Egipto, Suiza e Italia, a las 9 a. m. sin alcance.
Día 9: Valbanera, llevará correspondencia para Brasil, Australia, Nueva Zeelandia, Sud Africa, Canarias, Francia; Gran Bretaña y España a las 8 a. m. con alcance hasta las 7 p. m.
Día 9: Oronsa, llevará correspondencia para Port Stoney, Punta Arenas, Chile, Perú, Ecuador y Panamá, a las 7 p. m. sin alcance.

BANCOS

BANCO FRANCES DEL RIO DE LA PLATA. — Reconquista 157, Buenos Aires. — Sucursales: Rosario de Santa Fe y Bahía Blanca. Corresponsal en París, Banque Argentine et Francais, 85, Boulevard Haussman 85.

Abona por año, oro sellado y curso legal:

Por depósitos en cuenta corriente	1 o|o	1 o|o
Id. id. a plazo fijo de 30 días	1 1|2 „	1 1|2 „
Id. id. a plazo fijo de 60 días	2 1|2 „	2 1|2 „
Id. id. a plazo fijo de 90 días	3 1|2 „	3 1|2 „
Id id. a mayor plazo	convencional.	
Id. id. en la Caja de Ahorro, después de 60 días	4 o|o	4 o|o
Cobra:		
Por adelantos en cuenta corriente	9 o|o	9 o|o
Descuentos de pagarés y letras	convencional.	

Todas las operaciones bancarias. Emisión de giros y cartas de crédito. Transferencias telegráficas.
Títulos. Cobranzas de cupones y valores. Administración de propiedades. Colocaciones hipotecarias por cuenta de tercero.
Servicio especial de giros postales franceses y remesas de fondos a los movilizados. — La Dirección.

BANCO DE LONDRES Y RIO DE LA PLATA. — Buenos Aires, Bartolomé Mitre 39. — Barracas al Norte, Montes de Oca 701. — Once, Pueyrredón 301. — Santa Fe 2122. — Bernardo de Irigoyen 1138. — Boca, Almirante Brown 1159.

Abona por año	Papel	Oro
Por depósitos en cuenta c.	sin int.	sin int.
Id. a la vista, con libreta.	sin int.	sin int.
Id. id. a plazo fijo de 3 meses	3 o|o	1 o|o
Id. id. a plazo de 6 meses.	3 1|2 o|o	1 o|o
Por depósitos en Caja de Ahorros hasta 10.000 $ papel, después de 60 días.	3 „	sin int.
Cobra por año		
Por adelantos en c. cte.	8 o|o	8 o|o

Depósitos en Caja de Ahorros se reciben en las siguientes sucursales: Once de Septiembre, calle Santa Fe, calle Bernardo de Irigoyen, Boca y Barracas.
Buenos Aires, abril 1.o de 1916. — James Dey, Barry Scott gerentes.

BANCO ESPAÑOL DEL RIO DE LA PLATA. — Casa matriz en Buenos Aires, Reconquista número 200.

Capital subscripto	$	100.000.000.—m|o
Capital realizado	„	98.0?.880.— „
Fondo de reserva	„	47.9??.176.12 „
Prima a cobrar	„	1.1??.472.— „

Sucursales:
En el exterior: Barcelona, Bilbao, Coruña, Génova, Hamburgo, Londres, Madrid, Montevideo, con una agencia, París, Río de Janeiro, San Pablo, San Sebastián, Valencia y Vigo.
En el interior Adolfo Alsina, Bahía Blanca, Balcarce, Bartolomé Mitre, Concordia, Córdoba, Dolores, La Plata, Lincoln, Lomas de Zamora, Mar del Plata, Mendoza, Mercedes, (Buenos Aires), Mercedes, (San Luis), 9 de Julio, Pehuajó, Pergamino, Posadas, Rafaela, Rivadavia, Rosario con una agencia, Salta, Salliqueló, San Juan, San Nicolás, San Pedro, Santa Fe, Santiago del Estero, Tres Arroyos, Tucumán y Villaguay.
Agencias en la capital:
Número 1, Pueyrredón 185; núm. 2, Almirante Brown 1422; núm. 3, Vieytes 2000; número 4, Cabildo 2027; núm. 5, Santa Fe 2201; núm. 6, Corrientes 3200; núm. 7, Entre Ríos 1145; núm. 8, Rivadavia 6902; núm. 10, Bernardo de Irigoyen 1600; núm. 11; Caseros 2965; núm. 12, Charcas 1357; núm. 15, Bernardo de Irigoyen 364; núm. 16, Reconquista y Paseo de Julio.
Corresponsales directos en todos los países.

Abona por depósitos en moneda legal

En cuenta corriente	Sin interés
A 30 días	1 1|2 o|o
A 60 días	2 „
A 90 días	3 „
A mayor plazo	conveno.
Depósitos a premio con libreta desde 10 $ moneda nacional hasta 10.000 $ después de 60 días	6 o|o
Cobra:	
En cuenta corriente	8 o|o
Descuentos generales	conveno.

El Banco se ocupa de toda clase de operaciones bancarias en general. — Buenos Aires, octubre 1.o de 1916.—Elías D. Arambarri, gerente general.

Banco Municipal de Préstamos

SUIPACHA Y VIAMONTE

SUCURSAL No. 1	*RIVADAVIA 2569*
SUCURSAL No. 2	*B. de IRIGOYEN 1459*
AGENCIA "A"	*ESMERALDA 482*
AGENCIA "B"	*CORRIENTES 1186*

GRAN REMATE DE ALHAJAS

Y OBJETOS VARIOS
MAQUINAS DE COSER, ROPAS, ARMAS, ETC.

COMENZARÁ
EL DÍA 9 DE DICIEMBRE DE 1916

Prosiguiendo los días subsiguientes a las 12.30 de la tarde.

Orden de venta. — Del 9 al 18 de Diciembre inclusive, Alhajas.
Día 19, Máquinas de escribir, anteojos, máquinas fotográficas, máquinas de coser, armas, pianos, pianolas, bicicletas y valijas.
Día 20, Instrumentos de música, artículos de bazar, relojes de pared, libros y ropas.
Día 21, y subsiguientes, hasta la terminación del remate: ropas.
El remate de los empeños vencidos se realizará en la casa central el 8 de todos los meses, o el día subsiguiente si éste fuera feriado, exhibiéndose las prendas durante los 6 (seis) días hábiles inmediatamente anteriores.

El Banco recibe depósitos en CAJA DE AHORROS, abonando del 4 al 6 por ciento de interés anual.

ESPECTACULOS

TEATROS

OPERA. — Los campesinos — (Estreno) Malvaloca — La hija de la montaña.
COLISEO. — Viernes 8, debuto con Aída.
VICTORIA. — La señorita Tralalá.
SAN MARTIN. — Las damas vienesas.
APOLO. — Si ella quiere... — El distinguido ciudadano.
BUENOS AIRES. — La flor del barrio— (Estreno) El tren de las 5 y 20. — La cena de los gaviones—Ya llegó el dulce de leche.
AVENIDA. — San Juan de Luz — Serafín el pinturero — La tierra del sol.
COMEDIA. — Las hijas de Venus — De sangre roja — El amor enmascarado.
NACIONAL. — ¡Que le vachaché!... — Cuadro núm. 3. — Pico de Oro — El manicomio.
MARCONI. — Corna d'oro.
MAYO. — Hoy, debuto de la compañía: Trío Faico-Morita, R. Vega, Mario Coco y Mari Broco.
MODERNO. — Enseñanza libre — La banda de trompetas — Las bribonas.
VARIEDADES. — El pollo Tejada—Siempre p'atrás — La casa de Quirós.
TEATRO DE VERANO (Calle San Juan 1770). — Compañía cómico-dramática nacional de lo hermanos José J. y Antonio D. Podestá. El sábado 9, debuto.

VARIEDADES Y CIRCOS

CASINO (Maipú 336). — Hoy: Grandes atracciones. — Exito Charlene et Charlene, Los tres Zoes, Los feroces leones amaestrados, Les Jercolls, Well et Mith, perros amaestrados, Mimí de Orleans y toda la compañía. — Entrada general 1 $.
ROYAL THEATRE (Corrientes 835). — El sueño de Viruta y Chicharrón — La revista del amor — Gran Bazar Nacional.
PABELLON DE NOVEDADES (Corrientes y Bermejo). — Alma gaucha.
FRONTON BUENOS AIRES (Córdoba 1130) — Hoy a las 9 p. m., dos partidos de pelota a cesta. El primero a 30 tantos, entre Josechu y Americano contra Illana y Navas. El segundo a 40 tantos, entre Ugarte y Lizarraga contra Irún y Machín.
TEATRO DE LA PRINCESA (Suipacha 456). — Todos los das tarde y noche, grandes secciones de cine y números de variedades. Espectáculo para familias. Hoy debut de la notable tonadillera española Elena Arnosi. Exito completo de Angeles de Granada, Trío Toruel, La Marquesita, Sitalu y Eva Príncipe. Películas, estrenos, canciones y bailes nuevos todos los días. Platea con entrada $ 0.30. Desde el jueves tres únicas secciones de tarde a las 4.30, 5.20, 6.20, a los precios de costumbre. De noche cuatro secciones.
AMERICAN CIRCUS (Rivadavia 7907). — Gran compañía ecuestre y de real atracciones, 40 artistas, 60 animales amaestrados. Gran colección de monos y perros. Programas altamente novedosos y atrayentes. Actos sensacionales. Viernes 8, debut.
REAL DE SAN CARLOS. — El domingo de diciembre, a las 10 de la mañana en punto, saldrá de la Dársena Sud el espléndido vapor "París", para la gran excursión familiar al Real. Almuerzos campestres en el bosque del Real. Teatro de variedades para familias, gratis. Espaciosos salones de juegos con grandes reformas. Tranvías gratis. Baños de mar. Precio del boleto de ida y vuelta, con comida gratis al regreso: $ 7 moneda nacional. Niños, mitad de precio. Regreso, a las 7.15 p. m. En el mes de diciembre se inaugurará el servicio diario al Real, saliendo el vapor a las 6.30 p. m., para regresar a la 1 de la mañana.
PISCINA LAS ROSAS (Avenida Alvear y Bustamante). — Abierto todos los días de 8 a 12 a. m. y de 3 a 9 p. m. — Espléndida y grandiosa piscina. Capacidad de 2.000.000 de litros de agua. Renovación de 200.000 litros de agua por hora. Waterchute, trampolín y demás aparatos de natación. Baños y ropa 1 $. Abonos de 12 baños, con ropa, 10 $.
Tranvías que conducen a la Piscina: 35, 36, 38, 63. Con combinación, 10, 11, 15, 56, 58, 59.
PANORAMA DE LA BATALLA DE SALTA (Carlos Pellegrini y Corrientes). — Interesante vista panorámica que reproduce el histórico episodio de la Batalla de Salta, ejecutándose durante la exhibición el grandioso poema sinfónico original del maestro Pavanelli. — Espectáculos por secciones desde las 10 a 12 m., de 2 a 6 y de 8 a 11 p. m., Entrada general, $ 0.50. Niños y militares, $ 0.25.
PARQUE JAPONES (Callao y Paseo de Julio). — Temporada de verano. Abierto todos los días de 2 de la tarde a 12 1|2 de la noche. Fuegos artificiales, bandas de música y 100 diversiones variadas al aire libre. Sensacional exhibición de 2 interesantes fenómenos: "La mujer oso" y "La media mujer". De gran éxito "Disco de la Risa" atracción de continua hilaridad. Todos los días debuts en el Teatro Romano. — Entrada todos los días de tarde, $ 0.50 con un vale gratuito para el Teatro, menores de 10 años, $ 0.30 con teatro gratis. Entrada todos los días de noche, $ 1 con 2 vales gratuitos, uno para el Teatro y una diversión. Menores de 10 años, $ 0.30 con teatro gratis.
SKATING RINK L'AIGLON (Florida 148) — Patinaje sobre ruedas. — Tres secciones diarias.
ESMERALDA (Esmeralda 453). — Función todos los días, tarde y noche: Variado programa. Orquesta dirigida por el maestro E. Manfredi.
PALAIS DE GLACE. — Patinaje sobre hielo. — Paseo de la Recoleta. — Todos los días.
EXCURSIONES. — Viajes de recreo a las islas del Delta, con el vapor Rivadavia, exclusivamente para excursiones.
SKATING RINK LAS ROSAS (Avenida Alvear y Bustamante). — Patinaje sobre ruedas. Tres secciones diarias; Mañana, de 9 a 12, tarde de 3 a 5.30 y noche de 9 a 12. Días de moda: domingos y feriados de tarde, y martes y viernes de noche. Lecciones gratis. Grandes concursos. — Entrada 0.50 $.

CINEMATOGRAFOS

EMPIRE THEATRE (Corrientes y Maipú) — Hoy, tarde y noche: Civilización.
PALACE THEATRE (Corrientes 757). — Pathé Journal 369, Actualidades de la guerra, Fra-Diavolo.
SELECT (Suipacha 482). — Hoy función tarde y noche: Carmen y Carlitos en la parodia de Carmen, Corrientes que se encuentran. — Mañana: La herencia de Doris
SPLENDID THEATRE (Santa Fe 1848).— Variado programa con estrenos.
LAVALLE (Lavalle 921). — Hoy función tarde y noche: Pagando el precio.
ELECTRIC PALACE (Lavalle 836). — Amazona macabra, 20.o episodio de La garra de hierro.
PETIT PALACE (Libertad 976). — Hoy: Pathé Journal 369, Actualidades de la guerra, Fra-Diavolo.
SMART PALACE (Corrientes 1279|1283).— Amor de padre, El cristal chino, Las cadenas rotas.
BOLIVAR (Bolívar 1932). — Hoy función tarde y noche: 19.o episodio de La garra de hierro, Pathé Journal 366, Culpa o misterio, Mañana: Los misterios de Barcelona.
REAL CINE (Esmeralda 425|429). — El estigma de Caín, Las trapacerías de repujitos, (Estreno) El tercer ladrón.
GENERAL BELGRANO (Cabildo 2165). — El alma de la muerta, El jugador de ley.
CINEMATOGRAFO CALLAO (Callao 27). — Hoy, debido al sinnúmero de pedidos de varias familias, se exhibirá por última vez en esta temporada, la sentimental y graciosa película Hasta después de muerta.
CINE TUCUMAN (Tucumán 825). —Hoy: Gran éxito: Continuación "Corazón", narración 4.o 5.o y 6.o. Mañana: La mano del destino, 10 partes.
THE AMERICAN PALACE (Córdoba y Callao). — Noche clásica de moda. Estreno de la 7.a 8.a y 9.a narración de "Corazón" de E. De Amicis. — El domingo: Civilización.
BIOGRAFO NUEVO (Cangallo 1040). — Todos los días grandes estrenos. Función tarde y noche: Espectáculo altamente moral para familias.
SELECT BUEN ORDEN (Bernardo de Irigoyen 1521). — Todos los días grandes estrenos, Espectáculo por secciones, Selecta orquesta. Función tarde y noche.
BIOGRAFO CENTRO SUD (Belgrano 1816) Variado programa con estrenos.
MAJESTIC THEATRE (Lavalle 889). — Variado programa con estrenos.
GRAN CINE RADIUM N.o 3 (Rivadavia 2970) — Variado programa con estrenos.
BIJOU SALON (Pueyrredón 905). — Hoy: Variado programa con estrenos.
DON JUAN DE GARAY (Garay 2467). — Variado programa con estrenos.
CRYSTAL PALACE (Corrientes 1550). — Variado programa con estrenos.
CINE OPERA (Corrientes 846). — Hoy: Variado programa con estrenos.
DE LAS FAMILIAS (Cabildo y F. Lacroze) Variado programa con estrenos.
MUNDIAL PALACE (Belgrano 1280). — Variado programa con estrenos.
VELEZ SARSFIELD (Rivadavia 8549).— Variado programa con estrenos.
GRAN SALON ALMAGRO Rivadavia 1380. Variado programa con estrenos.
CINE NUEVO (Cangallo y C. Pellegrini)— Variado programa con estrenos.
CINE GENERAL URQUIZA (Guanacache 5354). — Variado programa con estrenos.
CINE MODERNO (Corrientes 920). — Variado programa con estrenos.
CINE PARC (Santa Fe y Thames). — Variado programa con estrenos.
MIGNON PALACE (Juramento 2443). — Variado programa con estrenos.
CINE OPERA (Corrientes 848). — Hoy: Variado programa con estrenos.
CINE COVEN GARDEN (Santa Fe 2341)— Variado programa con estrenos.
TEATRO "9 DE JULIO" Bauness 2523, (Villa Urquiza). — Biógrafo y atracciones.
IMPERIAL (Cangallo 771). — Hoy, función tarde y noche: Variado programa.

CASA IRIBARNE

COCHERÍA
CALLAO 416

Carruajes — Automóviles — Servicio fúnebre

TELÉFONOS { Unión Telefónica 620 Libertad. " " 994 " Cooperativa Telefónica 51 Central.

La casa no tiene sucursal

Automóviles y carruajes para paseo
SERVICIOS FUNEBRES
IRIBARNE y Cía.
Casa central: TACUARI 344
TELEFONOS: U. Telef. 446 y 1613
Libertad—Coop. 652 Central
NO CONFUNDIR

AVISOS FUNEBRES

SEPELIOS

✝ ENCARNACION OLIVER DE AGUILAR. — (q. e. p. d.) — Falleció el 6 de diciembre de 1916, confortada con los auxilios de la santa religión. — Sus hijos Mariano, Laura A. de Correa Morales e Isabel A. de González; sus hijos políticos María Luisa Lacasa y Remigio González (ausente); sus nietos, nietos políticos, bisnietos, primos y demás deudos, invitan a sus relaciones a acompañar los restos de la extinta al cementerio de Flores, hoy jueves 7 del corriente, a las 3.30 p. m. — Se ruega no enviar coronas. Favor que agradecerán. El duelo se despedirá por tarjeta. — Casa mortuoria, San Eduardo 2579. — Nota: Carruajes en la casa Iribarne, Callao 416.
2|356 v. Dic. 7.

✝ FEDERICO ATILII FERRARI. — (q. e. p. d.) — Falleció en Córdoba el 5 de diciembre de 1916, confortado con los auxilios de la santa religión. — Sus padres Emilio F. Ferrari y Bernabela F. de Ferrari; sus hermanos, Eduardo y María Esther; sus abuelos (ausentes), tíos, primos y demás deudos, invitan a sus relaciones a acompañar los restos del extinto al cementerio del Oeste, el viernes 8 del corriente, a las 9.30 a. m. — Se ruega no enviar coronas.— Favor que agradecerán. El duelo se despedirá por tarjeta. — Casa mortuoria, Bompland 1965. Nota: Carruajes en la casa Iribarne, Callao 416.
2|357 v. Dic. 7.

✝ SARA ARANA DE MELENDEZ. — (q. e. p. d.) — Falleció el 6 de diciembre de 1916, confortada con los auxilios de la santa religión y la bendición papal. — Sus hijos Mercedes, Raquel y Esther Meléndez de Grandoli; su hijo político doctor Mariano Grandoli; sus nietos Manuel Oribe Meléndez, María Esther, Sara Inés y Mariano José Grandoli; sus hermanos, hermanos políticos, sobrinos y demás deudos, invitan a sus relaciones a acompañar los restos de la extinta al cementerio del Norte, mañana viernes 8 a las 10 a. m. Se ruega no enviar coronas. El duelo se despedirá por tarjeta. Casa mortuoria, Carlos Calvo 1463. — Nota: Carruajes en la casa Mirás Hnos. y Cía.

MISAS Y FUNERALES

✝ DOCTOR JUAN CHAPAR. — (q. e. p. d.) — Falleció el 10 de diciembre de 1914. — En su memoria se dirán misas en la iglesia de la Merced, el sábado 9 del corriente, de 7 a 10.30 a. m.

✝ ENRIQUE TOMKINSON. — (q. e. p. d.) — Falleció el 8 de diciembre de 1915. — La familia invita a sus relaciones a las misas que se rezarán por su alma en la iglesia de San Miguel, el sábado 9 del corriente a las 11 a. m.

✝ ROSA NAZARRE. — (q. e. p. d.) — Falleció el 10 de diciembre de 1915. — Sus hermanas Agustina, Ramona y Gregoria Nazarre de Enciso y demás familia, invitan a sus relaciones a las misas que se rezarán por su alma en la iglesia de San Miguel, el sábado 9 del corriente, a las 10 a. m.

✝ MARIA DUHALDE DE IRIGOIN — (q. e. p. d.) — Falleció el 8 de enero de 1913; JUAN IRIGOIN.— (q. e. p. d.), el 3 de agosto de 1903; GRACIANA MENDIONDO DE DUHALDE. — (q. e. p. d.), el 29 de abril de 1909; MARIA O. IRIGOIN (q. e. p. d.), el 27 de agosto de 1907; EUGENIA IRIGOIN (q. e. p. d.), el 30 de mayo de 1911, confortados con el auxilio de la santa religión. La familia invita a rogar a Dios por el eterno descanso de sus almas, en las misas gregorianas que se rezarán a las 9, en la basílica del Socorro, el 8 de diciembre.

✝ ZELMIRA DIAZ DE PAZ. — (q. e. p. d.) — Falleció el 10 de diciembre de 1915. — Por el eterno descanso de su alma se dirán misas en la iglesia de Nuestra Señora del Socorro, el lunes 11 del corriente de 7 a 11 a. m. La familia asistirá a la última misa.

VINOS TOMBA

BLANCO y TINTO

DE MESA, PUROS Y EXCEPCIONALES
LAS FAMILIAS PUEDEN COMPARARLOS CON CUALQUIER VINO EXTRANJERO.
SI SU ALMACENERO NO LO TIENE, PÍDALO POR CARTA O POR TELÉFONO A
COLOMBO, TELLERIA y Cía
Sucesores de LUIS COLOMBO y Cía.
ÚNICOS REPRESENTANTES
Bmé. MITRE 376 - Buenos Aires
U. T. 3401, AVENIDA

HOMBRE PARA CUALQUIER TRABAJO se ofrece, sin pretensiones, dirigirse por carta o personalmente, Malabia 1279.

ESPLENDIDO LOTE DE TERRENO en Martínez F. C. C. A., a 3 cuadras de la estación, mide 30x60, todo alambrado en tejido de 1.80 m., una pieza, pozo de balde y muchos árboles frutales. Venta al contado. Ocurrir Publicidad LA EPOCA, Avenida de Mayo 769.

WHISKY
BUCHANAN

PROFESIONALES

ABOGADOS

Dr. FRANCISCO BEIRO
TALCAHUANO 287 U. T. 976 Libertad

Estudio de los doctores
José María Sáenz Valiente y Andrés Ferreyra (hijo)
Abogados
Lavalle 1378 U. T. 4240, Libertad

Dr. VICENTE C. GALLO
Estudio: Avenida de Mayo 1411
U. T. 665 (Libertad)

Dr. FERNANDO SAGUIER
Estudio: Florida 440
U. T. 6087 (Avenida)

Dr. HIPOLITO LEYS
Estudio: Lavalle 930. U. T. 3608 (L)

Dr. DOMINGO E. SALABERRY
Defensa 188

Dr. PEDRO A. FOX
Estudio: B. Mitre 754

Dr. LEONARDO PEREYRA IRAOLA
Estudio Florida 880 U. T. (Av.)
Esmeralda 1212 U. T. 1521 (Juncal)

Dr. JULIO A. ROJAS
Estudio Uruguay 546, Dpto. 3. — U. T. 1955, (Libertad).

L. BOUSQUET y Cía.
Asuntos judiciales, Cobranzas a comisión. Cangallo 521, Esc. 19.

LUIS F. MAGALDI
Agrimensor nacional
Estudio: San Martín 142, Escr. 37 de 10 a 11 y de 4 a 5

DENTISTAS

Dr. MIGUEL ELKIN
Cirujano dentista. — Consultas de 9 a 11 y de 2 a 6. Chacabuco 409.

MEDICOS

ANALISIS LABORATORIO y FARMACIA *Abierto Día y Noche*
SUIPACHA 477 U. T. 318 Libertad DOCTORES NELSON

Doctor PICCININI
Especialista en enfermedades secretas: gastro intestinales y piel. — Consultas de 11 a 12 a. m. y de 3 a 5 p. m. Consultas 5 pesos, aplicaciones del 914, 20 $. — Corrientes 1211.

Dr. A. C. REBUFFO
Enfermos de los ojos
Consultas de 10 a 11 y 2 a 6 p. m.
Bmé MITRE 1036

Dr. A. NOCETI
Enfermedades de los ojos y prescripción de anteojos. De 1 a 6 p. m.
MAIPU 535

Dr. MARTIN M. TORINO
Médico cirujano. Enfermedades crónicas e internas. Ha trasladado su escritorio a ARENALES 1640. Consultas de 1 a 3.

Dr. E. G. FIGUEROA
Afecciones intestinales, estómago y abdominales, tratamiento especial de las hemorroides. — Santa Fe 1273. De 4 a 6 de la tarde.

Dr. JULIO E. NEUMEIER
Médico del Hospital de Niños. Enfermedades de niños; ha trasladado su consultorio a Tucumán 1647, de 1 a 3, excepto los jueves. U. T. 7385, Libertad.

Dr. ENRIQUE E. MANSON
Médico del Hospital Rivadavia. Señoras, Partos y Cirugía abdominal. — Consulta de 2 a 4. Montevideo 927. — Director del Sanatorio Althabe, Crispo y Mánson de la calle Estados Unidos 1033.

REMATES

CASARES Hnos. y DIEHL

130 TOROS DURHAM EN LUIS María Saavedra. — 130 toros Durham puros por cruza de 2, 2 1|2 y 3 años a campo procedentes de los más acreditados establecimientos del país, se rematarán

El viernes 15 de diciembre, a las 2.30 p. m., en nuestras instalaciones situadas sobre la estación Luis María Saavedra (capital federal).

Comisión, 6 o|o a cargo del comprador.

Pedidos de local y otros informes en nuestra casa, Sarmiento 357.

Próximamente detalles completos. — Casares Hnos y Diehl.

2|357 v dic. 14

Pedro Fragueiro

66 San Martín 66

JUDICIAL. — DE UNA RIQUISIMA CAPA de Astrakán con cuello de skunks, de la casa Revelelon de París.

El jueves 7 de diciembre a las 3 de la tarde, en el local de los señores Guerrico y Williams, Bartolomé Mitre 757, venta por disposición del señor juez en lo civil doctor U. F. Padilla, y secretaría del doctor Dámaso E. Palacio y como perteneciente al juicio seguido por la señora Helena D'Alminy, contra la señora Luce Deleyeres, en exposición desde ya en el local de los señores Guerrico y Williams. Comisión, 10 o|o. — Pedro Fragueiro. 2|329 v. Dic. 7.

DIEGO A. THOMAS

Cangallo 462, U. T. 5336 Avda.

JUDICIAL. — EN LA CIUDAD DE Quequen 97.218 m. c. (129.624 v. c.) a tres cuadras de la estación del F. C. sección D del Ejido de la ciudad. Quinta N.o 32 del plano oficial. Mide según títulos 47.232 m. c. Linda al NE. con quinta 29, al SO. con la 36, al SE. con la 33 y al NO. con la 31. Está cercado en todo su perímetro con alambrados de 4 hilos liso y uno de púa. Quinta 29 del plano oficial. Mide 49.986 m. c. según títulos; linda por el NE. con la quinta 52, por el SO. con la 32 al SE. con la 30 y al NO. con la 28, todo cercado con alambrados de cuatro hilos liso y uno de púa, menos una pequeña parte al frente que es de alambre tejido con puerta del mismo material. En esta quinta existe una buena casa habitación compuesta de vestíbulo, 2 dormitorios, terraza, sala, comedor, cocina y cuarto de baño. Tiene, además, dos molinos a viento con tanques de 5000 y 10.000 litros de capacidad y un tanque australiano de 50.000, con cañerías de riego para el jardín. 150 árboles frutales, 100 rosales, 50 parras chicas, 200 pinos eucaliptus y otras plantaciones. Tasación 33.803.80 pesos. Base, 22.535.20 $ m|n.

El martes 12 de diciembre a las 3 de la tarde, en mi escritorio, calle Cangallo 462.

Venta ordenada por el señor Juez Dr. Arturo Seeber, secretaría del señor Juan M. Cabrera, en el juicio doña Margarita y doña Julia Giannetti, contra el concurso de don Alfredo V. Fernández y otro, sobre cobro hipotecario. Seña, 8 por ciento y a cuenta de precio y 2 por ciento de comisión. Por más datos, a la secretaría de referencia o al escritorio del martillero.

Buenos Aires, 25 de noviembre de 1916. Juan M. Cabrera, secretario.

2|317 v Dic. 12

Pedro J. Galíndez

JUDICIAL. — EN VICENTE LOPEZ F. C. C. A. Finca construída con materiales elegidos, sobre la estación del Ferrocarril, en un terreno compuesto de dos fracciones señaladas con los números 114, 113 y 112 de la manzana 53. La 1.a mide 20 m. 18 de frente al O. por 132 m. 47 de fondo por el N., 127 m. 5 por el S. y 21 m. 59 en el contrafrente E. Linda al O., calle en medio al S., calle pública, al N., con el lote 113 y al E., con el río. La 2.a mide 37 m. 33 de frente al O., por estar unidos, por 142 m. 50 al N., 132 m. 47 al S., y 39 m. 94 en su contrafrente E. Linda al O., camino del bajo, por el fondo con el río, por el N. con el lote 111 y por el S., con el 114. El edificio, consta, de un gran salón, dos habitaciones, despensa, dos cocinas, 4 w. c., con lavatorios y una gran terraza de 120 metros. Orden del doctor Campos, en el juicio que tramita por la secretaría del señor Fernández, con el N.o 143 (folio).

El domingo 17 de diciembre, a las 5 p. m. en la misma. Base, $ 21.666.67 moneda nacional, o sea las 2|3 partes de la tasación. Seña, 8 o|o. Comisión, 2 o|o. Informes, Victoria 430. — Pedro J. Galíndez.

2|351 v. Dic. 16.

Giménez Zapiola, Panelo y Cía.

JUDICIAL — Luzuriaga, entre Suárez y Mirayé. A una cuadra de la estación inicial de la Compañía General de Ferrocarriles de la Provincia de Buenos Aires. A dos de la estación Sola, a una y dos cuadras de las venidas Vélez Sársfield y Alcorta y del Instituto Bacteriológico. Barrio de edificación moderna, con buen servicio de tranvías, calle adoquinada. Medidas: 92m60 de frente, 84m28 en su costado NE. y 46m65 en el costado SO. que es una línea quebrada. Superficie total: 1.877.28 metros cuadrados. Base retasada: $ 19.711.44, o sea $ 7.88 los 75 decímetros cuadrados. Por orden del señor juez de primera instancia doctor Pedro V. Meléndez, secretaría del doctor Arrotea Molina, a propuesta de partes, en el expediente Votta, Solari y Cía. contra doña Luisa Spangemberg de Vieyra.

El *domingo* 17 *de diciembre*, a las 5.15 en el mismo. El terreno será entregado con adoquinado pago. 8 o|o a cuenta de precio y 2 o|o de comisión, en efectivo. — Giménez Zapiola, Panelo y Cía., Florida 239. — Narciso Arrotea Molina.

2|369 vdic17

JOSE CONTI y Cía.

Bolívar 189. U. T. 1083 Avenida

JUDICIAL. — CASA SAN SALVADOR 4100 (antes 300), esquina Almagro. — Edicto judicial: Por disposición del señor juez de primera instancia en lo civil, doctor Juan Carlos Lagos, secretaría del autorizante, doctor Manuel Beretervide, en el juicio Leone Luis contra Cimano de Martano Antonio y otros, han sido designados los martilleros señores José Conti y Cía., para que previa publicación de edictos por 15 días en el Boletín Oficial y LA EPOCA, procedan a vender la propiedad hipotecada con base de $ 9.000, debiendo exigirse el 8 o|o a cuenta de precio y el 2 o|o de comisión.

Nota: El remate se efectuará el **domingo 10 de diciembre**, a las 3. La propiedad mide 4 m. 74 a San Salvador, 10 m. 90 a Almagro, 6 m. en la ochava, 16 m. 35 al E. y 10 m. al S. Por títulos mide 8 m. 67 al N., 17 m. 09 al O., 10 m. 11 al S. y 17 m. 67 al E. Edificio: 2 piezas grandes, 2 chicas, 1 alta, cocina, w. c., mosaicos. Puede visitarse de 2 a 4. Datos, Bolívar 189. — José Conti y Cía. — **Argentino Germán Barraquero**, secretario.

2|296-v. dic. 10.

AYARRAGARAY SCHINDLER GOWLAND

En Villa Sauze, (F. C. O.)

(Partido de Gral. Villegas)

EL JUEVES 28 DE DICIEMBRE

A LA 1 P. M.

5000 vacunos 5000

Por informes a nuestro escritorio, Lavalle 757, Buenos Aires. *Oportunamente detalles.*

2|362 v. Dic. 27.

CASAL Hnos.

JUDICIAL — En el Delta del Paraná, jurisdicción de la provincia de Buenos Aires. Parte de la isla "La Poderosa", inmediata a las Tres Bocas y al Club Delta Argentino, sobre la margen derecha del Río Capitán. Se compone de 1 hectárea, 93 áreas y 16 centiáreas de tierra excelente y poblada, con montes de sauces, álamos, etc. Figura en el plano especial con el número 4, y linda al NO. con el Río Capitán; al SE. con el lote 3; al O. Lázaro Rompani y al NO. el lote 5.

Tasación $ 1.287.72 m|n. Base: 2|3 partes, $ 858.48 m|n.

El día **lunes 18 de diciembre**, a las 3 de la tarde, en nuestro hall de ventas, Avenida de Mayo núm. 634. Orden del señor juez doctor Colombres a propuesta de partes, en el expediente que lleva el núm. 353 del libro de entradas y que tramita por la secretaría Rocha. Exigiremos el 8 o|o a cuenta de precio y el 2 por ciento de comisión. — Casal Hnos. — Osvaldo Rocha. 2|358 vdic17

Cosme E. Lecumberri

Oficinas del Your Home, Victoria 575

JUDICIAL — TERRENOS EN BELLA VISTA (Prov. de Buenos Aires). El día 9 de diciembre de 1916 a las 4 p. m., remataré en mi oficina, Victoria 575, por orden del señor juez doctor Casabal, secretaría González del Solar en el concurso de don Eduardo Le Monnier, los siguientes terrenos en Bella Vista: I.—Dos terrenos que se venderán en un solo lote, divididos por la avenida Francia conocido (por Latorre), extensión 12.215.90 m|c. Base de venta retasada, $ 3.665.77 m|n. II.—Un lote sobre la avenida Francia con la que limita por su norte, teniendo al Este el Río de las Conchas, al Sud el terreno que corresponde al chalet "Tocad" y al Oeste el Rond Point Municipal. Extensión 3.751.90 m|c. Base de venta, $ 2.001.03. III.—Un lote linda al Nordeste con la calle Entre Ríos (antes Bañadero) al Sudeste con el chalet "Tocad", al Sudoeste con el Arroyo Los Berros y la zanja que limita esta propiedad con la del señor Moine y al noroeste con terrenos de este mismo señor Moine. Extensión, 10.000 m|c. Base de venta, $ 3.333.33 m|n. Autorízase al martillero para exigir del comprador el 8 o|o a cuenta de precio y el 2 o|o de comisión a cargo del mismo. Por más datos, al expediente que tramita, secretaría González del Solar o a mi oficina Your Home Victoria 575.—C. E. Lecumberri.

2|292 v. dic. 9.

JORGE N. WILLIAMS

JUDICIAL — CAMPO EN SANTA FE —751 hectáreas, 08 áreas, 08 centiáreas. A tres leguas al sur de la ciudad de Santa Fe, a 800 metros de la estación San Agustín, del ferrocarril Central Argentino, y a 3000 de Santo Tomé, situado entre las vías del ferrocarril de Santa Fe y ferrocarril Central Argentino, que lo limitan por dos costados. Campo apto para todo cultivo, y especialmente para alfalfa, prestándose, por su proximidad a Santa Fe, para quintas de hortalizas, etcétera. Alambrado en su perímetro, dividido en cuatro potreros, dos molinos a viento con tanques australianos y bebederos y agua muy buena de pozos perforados hasta 18 metros.

Linda al norte con Jesús Casales, Luis Vida y Luis Maure; al este, la vía del ferrocarril de Santa Fe al Rosario; al oeste, B. Fruto; al noroeste, la vía del ferrocarril Central Argentino, y al sur, Domingo Comas.

Base de venta, $ 95.454.55 ($ 42.000 oro).

El **martes 19 de diciembre**, a las 4 de la tarde, en mi salón, San Martín 195. Orden del señor juez doctor Bunge, secretaría doctor Rawson, en el juicio a que se refiere el expediente número 3336, folio 231. 8 o|o de precio en calidad de seña; 2 o|o de comisión.

Nota: El que resulte comprador podrá constituir una hipoteca en oro sellado hasta el 80 o|o del precio de venta, y por una suma que no exceda del equivalente en oro de 95.000 pesos, con el interés del 7 o|o anual y por un plazo hasta ocho años, con amortizaciones de 10 o|o cada año, y demás condiciones que estipule la sociedad prestamista. En este caso, la escritura deberá otorgarse dentro de los 60 días de la fecha del remate, ante el escribano que la sociedad designe. Planos en San Martín 195. — Jorge N. Williams. 2|338 cdic18

ANGEL COLOMBO

JUDICIAL. — MATHEU 1096, esquina Humberto I números 2395 al 2399. Casa compuesta de salón para negocio, 4 habitaciones, w. c., etc. con entrada independiente por la calle Humberto I número 2395; techos de zinc, carpintería de pino, gas, agua corriente, cloacas, adoquinado pago. A una cuadra del boulevar San Juan, tranvías al frente. Base, $ 12.000 m|n. 2|3 partes de la tasación.

El **domingo 17 de diciembre**, a las 4 p. m., sobre la misma propiedad, que mide: 12 metros 846 milímetros de frente al oeste sobre la calle Matheu por 12 m. 985 mm. de fondo al este y 16 m. 653 mm. de frente al sud sobre la calle Humberto I por 17 m. 045 mm. de fondo al norte.

Por orden del señor juez doctor Adolfo Casabal, a cargo interinamente del juzgado del doctor Pedro V. Meléndez, en los autos caratulados "Mantel don José" su sucesión que tramita por la secretaría del que suscribe. El martillero deberá exigir del comprador el 8 o|o a cuenta de precio.

Buenos Aires, noviembre 30 de 1916. — **José Cúneo**, secretario.

Otros informes, al martillero, Cangallo 770, U. T. 980 Avenida.

2|353-v. dic. 16.

BANCO HIPOTECARIO NACIONAL

25 DE MAYO 245 — **BUENOS AIRES**

N.o H.o 20214, 1.a SERIE, 2.a LEY 9155. El Banco Hipotecario Nacional rematará en su local el **LUNES 11 DE DICIEMBRE A LA 1.30 P. M.**, la casa calle México número 4053, entre las de Quintino Bocayuva y Treinta y Tres, compuesta de 6 piezas y dependencias. Terreno mide: 8.66 metros de frente al S. por 33 metros 107 milímetros de fondo en el costado O. y 32 metros 933 milímetros en el del E., teniendo en su contrafrente al N. igual extensión que en el frente, o lo poco más o menos que resulte dentro de muros.

BASE DE VENTA $ 8.000

El comprador continuará haciendo el servicio de la hipoteca originaria de $ 6.000 que reconoce la propiedad, reducida hoy a $ 5.770 con 126 milésimos y abonará en dinero el exceso sobre esta suma hasta el precio de compra. Los títulos pueden ser examinados en la oficina del Banco antes del remate. *Verificado éste, no habrá lugar a reclamo.* Seña 5 o|o y comisión 1 o|o que serán exigidas en efectivo en el acto del remate, el que se efectúa con sujeción a lo dispuesto en las leyes vigentes números 8172 y 9155. Por informes, ocurrir al Banco Hipotecario Nacional. Aviso iniciado en LA EPOCA, el 27 de noviembre de 1916.

2|294 v. Dic. 11.

N.o H.o 1742 SERIE C. H. A. 6 o|o. EL Banco Hipotecario Nacional rematará en su local el **MARTES 19 DE DICIEMBRE DE 1916, A LAS 12.30 P. M.**, la casa calle San Juan números 3357|59, entre las de Loria y Liniers, compuesta de salón para negocio por el número 3559, y oho piezas y dependencias por el número 3357. Terreno mide: 8.66 metros de frente al S., por 35.88 metros de fondo.

BASE DE VENTA $ 14.700

El comprador continuará haciendo el servicio de la hipoteca originaria de $ 12.500 que reconoce la propiedad, reducida hoy a $ 11.432 con 105 milésimos y abonará en dinero el exceso sobre esta suma hasta el precio de compra. Los títulos pueden ser examinados en la oficina del Banco antes del remate. Verificado éste, no habrá lugar a reclamo. Seña 5 o|o y comisión 1 o|o que serán exigidas en efectivo en el acto del remate, el que se efectúa con sujeción a lo dispuesto en las leyes vigentes números 8172 y 9155. Por informes ocurrir Banco Hipotecario Nacional. Aviso iniciado en LA EPOCA el 5 de diciembre de 1916.

2|344 v. Dic. 19.

SUCURSAL LA PLATA

CASA EN EL PUEBLO NECOCHEA. — Préstamo N.o H.o 4067|33321, serie L, de $ 1700. El Banco Hipotecario Nacional rematará en el local de su sucursal en la ciudad de La Plata, establecida en la calle 51 número 529, el día **MIERCOLES TRECE DE DICIEMBRE DE MIL NOVECIENTOS DIEZ Y SEIS, A LAS DOS Y TREINTA DE LA TARDE**, una casa ubicada en el pueblo Necochea, calle Balcarce número 567, con su terreno que según el plano que se halla agregado al expediente, se designa con la letra A. y se compone de 15 metros de frente al S. E. por 50 metros de fondo, lo que forma una superficie total de 750 metros cuadrados; lindando: por su frente al S. E., con la calle Balcarce; al N. E., con la casa número 313, de la calle Rondeau; al N. O., con parte del solar número 290 y por el S. O. con el solar 287.

BASE DE VENTA $ 4.000

El comprador continuará haciendo el servicio de la hipoteca originaria de pesos 1.700 que reconoce la propiedad, reducida hoy a $ 1.541 con 909 milésimos y abonará en dinero el exceso sobre esta suma hasta el precio de compra. Los títulos pueden ser examinados en la oficina del Banco antes del remate. Verificado éste, no habrá lugar a reclamo. Seña 5 o|o y comisión 1 o|o que serán exigidas en efectivo en el acto del remate, el que se efectúa con sujeción a lo dispuesto en las leyes vigentes números 8172 y 9155. Por informes, ocurrir al Banco Hipotecario Nacional 25 de Mayo 245, (capital federal) o a su sucursal en La Plata. Aviso iniciado en LA EPOCA, el 29 de noviembre de 1916. 2|323 v. Dic. 13.

SUCURSAL LA PLATA

POR EJECUCION JUDICIAL. — CASA-quinta en Adrogué, partido de Almirante Brown. Préstamo N.o H.o 856|4348, serie C. H. A. 6 o|o, de $ 17.000. El Banco Hipotecario Nacional rematará en el local de su sucursal en la ciudad de La Plata, establecida en la calle 51 número 529, el día **JUEVES SIETE DE DICIEMBRE DE MIL NOVECIENTOS DIEZ Y SEIS, A LAS TRES DE LA TARDE**, una casa-quinta denominada Villa Teodolina, situada en Adrogué, partido de Almirante Brown, jurisdicción de la provincia de Buenos Aires, calle Bartolomé Mitre, antes Seguí número 709, esquina a la de Macías, compuesto su terreno formado por los lotes 3, 4 y 5 de una superficie total de 1615 metros, 40 decímetros cuadrados; lindando: por el S. E., con la calle Bartolomé Mitre; al S. O., con la calle Macías; al N. O., con don Juan Carlos Sánchez y al N. E., con más terreno de la señora de Azqueta.

BASE DE VENTA $ 22.500

El comprador continuará haciendo el servicio de la hipoteca originaria de $ 17.000 que reconoce la propiedad, reducida hoy a $ 15.672 con 488 milésimos y abonará en dinero el exceso sobre esta suma hasta el precio de compra. Los títulos pueden ser examinados en la oficina del Banco antes del remate. Verificado éste, no habrá lugar a reclamo. Seña 5 o|o y comisión 1 o|o que serán exigidas en efectivo en el acto del remate, el que se efectúa con sujeción a lo dispuesto en las leyes vigentes números 8172 y 9155. Por informes ocurrir al Banco Hipotecario Nacional, 25 de Mayo 245, (capital federal) o a su sucursal en La Plata. Aviso iniciado en LA EPOCA el 23 de noviembre de 1916.

2|272 v. Dic. 7.

SUCURSAL LA PLATA

LOTE DE TERRENO EN EL PARTIDO DE San Vicente. Préstamo N.o H.o 4175|33889 serie L, de $ 1.800. El Banco Hipotecario Nacional rematará en el local de su sucursal en la ciudad de La Plata, establecida en la calle 51 número 529, el día **MIERCOLES TRECE DE DICIEMBRE DE MIL NOVECIENTOS DIEZ Y SEIS, A LAS DOS DE LA TARDE**, un lote de terreno con lo en él edificado, ubicado en el partido de San Vicente, jurisdicción de la provincia de Buenos Aires, a inmediaciones de la estación Domselaar, designado con el número 3 de la manzana K. K., compuesto de 13.798 metros 16 decímetros cuadrados; lindando al S. E., con calle sin nombre; al S. O., con el lote 4 de la misma manzana; al N. O., con el lote 1 también de su manzana y al N. E., calle en medio con la manzana H. H.

BASE DE VENTA $ 3.400

El comprador continuará haciendo el servicio de la hipoteca originaria de pesos 1.800, que reconoce la propiedad, reducida hoy a $ 1.632 con 610 milésimos y abonará en dinero el exceso sobre esta suma hasta el precio de compra. Los títulos pueden ser examinados en la oficina del Banco antes del remate. Verificado éste, no habrá lugar a reclamo. Seña 5 o|o y comisión 1 o|o que serán exigidas en efectivo en el acto del remate, el que se efectúa con sujeción a lo dispuesto en las leyes vigentes números 8172 y 9155. Por informes, ocurrir al Banco Hipotecario Nacional 25 de Mayo 245, (capital federal) o a su sucursal en La Plata. Aviso iniciado en LA EPOCA, el 29 de noviembre de 1916. 2|324 v. Dic. 13.

SUCURSAL PARANA

CASA EN LA CIUDAD DE GUALEGUAY.— Préstamo N.o H.o 10|541 serie C. H. A. 6 o|o de $ 17.000. El Banco Hipotecario Nacional rematará en el local de su sucursal en la ciudad de Paraná, establecida en la calle Buenos Aires número 135, el día **LUNES ONCE DE DICIEMBRE DE MIL NOVECIENTOS DIEZ Y SEIS, A LAS NUEVE DE LA MAÑANA**, una casa de material compuesta de 12 piezas, galerías y demás dependencias, y todo lo demás edificado y plantado, ubicada en la ciudad de Gualeguay, calles San Martín y San Antonio, compuesto el terreno de 9.60 metros de frente por 53.10 metros de fondo, teniendo además a su favor un martillo de 5.80 metros por 16.83 metros, que da a la calle San Martín, lindando en general: al norte, con don Ramón Roig y don Clariso Hereñú; al sur, con el Banco de la Nación Argentina; al este, con la calle San Martín y al oeste, con la calle San Antonio.

BASE DE VENTA $ 20.000

El comprador continuará haciendo el servicio de la hipoteca originaria de $ 17.000 que reconoce la propiedad, reducida hoy a $ 15.547 con 662 milésimos y abonará en dinero el exceso sobre esta suma, hasta el precio de compra. Los títulos pueden ser examinados en la oficina del Banco antes del remate. Verificado éste, no habrá lugar a reclamo. Seña 5 o|o y comisión 1 o|o que serán exigidas en efectivo en el acto del remate, el que se efectúa con sujeción a lo dispuesto en las leyes vigentes números 8172 y 9155. Por informes ocurrir al Banco Hipotecario Nacional, 25 de Mayo 245 (capital federal) o a su sucursal en Paraná. Aviso iniciado en LA EPOCA, el 27 de noviembre de 1916. 2|293 v. Dic. 11.

Manuel Faramiñan

JUDICIAL — PROPIEDAD CALLE Malabia 1352. El terreno mide 8 m. 66 de frente al E. por 51 m. 70 de fondo al S. y 52 m. en el N. teniendo en el contrafrente al O. 8 m. 63, total 448 m. 24 c., equivalente a 597.65 v. c. El edificio consta de tres piezas principales, otra pequeña, galpón, pozo, w. c. etc.

BASE $ 4.000 m|n.

El **Martes 19 de diciembre**, a las 4 p. m., en la misma propiedad. Orden del señor juez de primera instancia, Dr. Fernando Colombres, secretaría Dr. José A. Basualdo, en el juicio sucesorio de doña Teresa Angelotti de Caso. Seña 8 o|o y 2 o|o de comisión en efectivo. Más datos en la secretaría del autorizante o en mi escritorio Florida 271. — Manuel Faramiñan. — Agustín Basualdo.

2|340 v dic 19

EDICTOS JUDICIALES

El señor juez de primera instancia en lo civil de la Capital de la República, doctor don **Roberto Bunge**, ha dispuesto se cite, llame y emplace por el término de treinta días, contados desde la primera publicación del presente, a todos los que se consideren con derecho a los bienes dejados por don **PEDRO ANTONIO ARAOZ RETO**, ya sean como herederos o acreedores, para que dentro de dicho término comparezcan a deducir sus acciones en forma, por ante su juzgado y secretaría del que suscribe bajo apercibimiento de lo que hubiere lugar por derecho.

Buenos Aires, noviembre 8 de 1916. — Francisco D. Quesada, secretario.

2|151 v. Dic. 7.

El señor juez de primera instancia en lo civil de la Capital de la República, doctor don Roberto Bunge, ha dispuesto se cite, llame y emplace por el término de treinta días, contados desde la primera publicación del presente, a todos los que se consideren con derecho a los bienes dejados por don **JULIAN MUÑOZ**, ya sean como herederos o acreedores, para que dentro de dicho término comparezcan a deducir sus acciones en forma, por ante su juzgado y secretaría del que suscribe, bajo apercibimiento de lo que hubiere lugar por derecho.

Buenos Aires, noviembre 8 de 1916. — **Fermín M. Alsina**, secretario.

2|165 v. Dic. 9.

Por disposición del señor juez de primera instancia en lo civil de la Capital de la República, doctor don Uladislao F. Padilla, se cita y emplaza por el término de treinta días, a contar desde la primera publicación del presente, a todos los que se consideren con derecho a los bienes dejados por fallecimiento de don SANTIAGO CRECENZO o CRESCENZO ya sean como herederos o acreedores, para que dentro de dicho término, comparezcan por ante su juzgado y secretaría del que suscribe, a deducir sus acciones en forma, bajo apercibimiento de lo que hubiere lugar por derecho.

Buenos Aires, noviembre 9 de 1916. —Ricardo Bollini, secretario. 2|198 v. Dic. 13.

Por disposición del señor juez de primera instancia en lo civil de la Capital Federal, doctor Fernando Klappenbach, se cita, llama y emplaza por el término de treinta días a contar desde la primera publicación del presente, a todos los que se consideren con derecho a los bienes dejados por fallecimiento de don HUGO HOHL, ya sean como herederos o acreedores, para que, dentro de dicho término comparezcan por ante su juzgado y secretaría del que suscribe, a deducir sus acciones en forma, bajo apercibimiento de lo que hubiere lugar por derecho.

Buenos Aires, 6 de noviembre de 1916. — C. P. Ayarragaray, secretario.

2|217 v. Dic. 15.

Por disposición del señor juez de primera instancia en lo civil de la Capital de la República, doctor don Uladislao F. Padilla, se cita y emplaza por el término de treinta días, a contar desde la primera publicación del presente, a todos los que se consideren con derecho a los bienes dejados por fallecimiento de don ANTONIO DEVOTO ya sean como herederos o acreedores para que dentro de dicho término, comparezcan por ante su juzgado y secretaría del que suscribe, a deducir sus acciones en forma, bajo apercibimiento de lo que hubiere lugar por derecho.

Buenos Aires, noviembre 9 de 1916. — Ricardo Bollini, secretario. 2|220 v. Dic. 15

El señor juez de primera instancia en lo civil de la Capital de la República, doctor don Roberto Bunge, ha dispuesto se cite, llame y emplace por el término de treinta días, contados desde la primera publicación del presente, a todos los que se consideren con derecho a los bienes dejados por don **ESTEBAN ANTONIO GARIBALDI**, ya sean como herederos o acreedores, para que dentro de dicho término comparezcan a deducir sus acciones en forma, por ante su juzgado y secretaría del que suscribe, bajo apercibimiento de lo que hubiere lugar por derecho.

Buenos Aires, noviembre 16 de 1916. — Manuel A. Marini, secretario.

2|234 v. Dic. 17.

Por disposición del señor Juez de Comercio de esta Capital, Dr. Felix Martín y Herrera, se hace saber que se han presentado solicitando convocatoria de acreedores "Delgado y Cía" designándose la audiencia del día 18 de Diciembre del corriente año a la una p. m. para que tenga lugar la junta de verificación de créditos, la que se celebrará en la sala de audiencia del juzgado. — Agustín N. Matienzo, secretario, Palacio de Justicia, 6.o piso, sobre Lavalle. — Buenos Aires, Noviembre 25 de 1916. 2|335 v dic.14

Por disposición del señor juez de primera instancia en lo civil de la Capital de la Nación Argentina, doctor Adolfo Casabal, se hace saber a los acreedores del concurso de los cónyuges FEDERICO RODRIGUEZ ANIDO y MATILDE CARBALLEDA de RODRIGUEZ ANIDO, por el término de quince días, contados desde la primera publicación del presente, la distribución de fondos formulada por la sindicatura, con el apercibimiento de que, sino lo observan dentro de dicho término, será aprobado por el juzgado.

Buenos Aires, noviembre 28 de 1916. — Enrique A. Peña, secretario.

2|336 v. Dic. 15.

El señor juez de primera instancia en lo civil de la Capital de la República, doctor Pedro V. Meléndez, ha dispuesto se cite, llame y emplace por el término de treinta días, contados desde la primera publicación del presente, a todos los que se consideren con derecho a los bienes dejados por MARIA o ANA MARIA CAVICCHIA DE RICCIO o RILLO, ya sean como herederos o acreedores, para que dentro de dicho término comparezcan a deducir sus acciones en forma, por ante su juzgado y secretaría del que suscribe, bajo apercibimiento de lo que hubiere lugar por derecho. Igualmente ha dispuesto se cite, llame y emplace a don FILOMENO DI MARCO, para que tome la intervención que corresponde en este juicio a su hijo ALBERICO o ALBERINO DI MARCO, bajo apercibimiento de darse intervención al señor Defensor de Ausentes.

Buenos Aires, noviembre 30 de 1916. — José Cúneo, secretario. 2|350 v. Dic. 31.

AVISOS VARIOS

"LA MERCANTIL"

Es la que adelanta más dinero sobre pólizas de empeño.
886 - LAVALLE - 886

Banco El Hogar Argentino

Avenida de Mayo 886

Tiene propiedades en venta con facilidades de pago, en esta capital y pueblos suburbanos.

MATRIMONIO DESEA ENCONTRAR otro, para tomar departamento módico de 3 a 4 piezas, de Callao al Once. Dirigirse a la administración de este diario.

CONVOCATORIAS

COMPAÑIA ANGLO-ARGENTINA DE ELECtricidad (Sociedad Anónima). — Segunda Convocatoria. — No habiéndose depositado el número suficiente de acciones para que pudiera celebrarse la asamblea general ordinaria, convocada para el día 30 de noviembre a c., se cita a los señores accionistas por segunda vez a la asamblea que tendrá lugar el día 16 de diciembre de 1916, a las 4 p. m., en la sede social, calle Esmeralda número 188, para tratar la siguiente

ORDEN DEL DIA:

1.o Lectura y aprobación de la Memoria y Balance correspondientes al décimo Ejercicio, terminado el 31 de julio de 1916, con informe del Síndico.

2.o Distribución de las utilidades del décimo Ejercicio.

3.o Elección de cuatro Directores Titulares por dos años.

4.o Elección de dos Directores Suplentes por dos años, y en caso de ser nombrado titular uno de los Directores Suplentes, elegir un Director Suplente más por un año.

5.o Elección de un Síndico y un Síndico Suplente.

6.o Designación de dos accionistas para que en representación de los demás aprueben y firmen el acta de esta asamblea.

Se previene a los señores accionistas que según el artículo 30 de los Estatutos, para obtener el boleto de entrada a la asamblea, es necesario depositar las acciones o los certificados que acrediten la propiedad de las mismas, hasta tres días antes de la fecha fijada para la asamblea, en las oficinas de la Compañía, calle Esmeralda 188.

Buenos Aires, noviembre de 1916. — El Directorio. 2|322 v. Dic. 14.

LICITACIONES

Ministerio del Interior

DIRECCION GENERAL DE CORREOS Y TELEGRAFOS

Llámase a licitación pública por el término de treinta días, para la provisión al correo y al telégrafo de formularios, libros, útiles y materiales durante todo el próximo año de 1917. Por el detalle y pliego de condiciones ocurrir de 11 a. m. a 6 p. m. a la dirección administrativa de correos y telégrafos, calle Corrientes núm. 418 (2.o piso), en cuyo local se recibirán y abrirán públicamente las propuestas el 16 de diciembre próximo venidero, a las 2 1|2 p. m.

Buenos Aires, 16 de noviembre de 1916. — El jefe de la Dirección Administrativa. — **M. J. Carlés.**

2|223-v-dic. 15

Ministerio de Agricultura de la Nación

Llámase a licitación de precios por el término de treinta días para la provisión de útiles de escritorio al Ministerio de Agricultura y sus dependencias, durante el año 1917. Tendrá lugar el día 18 de diciembre próximo, a las 3 p. m., de acuerdo con la lista y pliego de condiciones que se encuentran a disposición de los interesados en la subsecretaría de Agricultura. sección Contabilidad, Florida 524 1er. piso, de 12 m. a 6 p. m.

Buenos Aires, noviembre 13 de 1916.— El subsecretario. 2|179 v. Dic. 10.

Ministerio de Agricultura de la Nación

Llámase a licitación por el término de 30 días, a contar desde la primera publicación de este aviso, para la provisión de artículos y materiales de imprenta, litografía, encuadernación y útiles de escritorio necesarios durante el año 1917, de acuerdo con el pliego de condiciones que está a la disposición de los señores proponentes, en los Talleres Gráficos del Ministerio de Agricultura, calle Córdoba 552 (Pasaje).

Tendrá lugar el día 20 de Diciembre próximo, a las 3 p. m., en la subsecretaría de Agricultura, Florida 524, 1er piso.— Buenos Aires, Noviembre 15 de 1916 — El subsecretario. 2|209 v dic. 14

Ministerio de Agricultura de la Nación

DIRECCION GENERAL DE INMIGRACION

Llámase a licitación pública por el término de treinta días desde la fecha, para los siguientes servicios: separadamente durante el próximo año 1917. I.o Provisión de carne de vaca al Hotel de Inmigrantes de la capital. II.o Provisión de pan; III.o Provisión de verduras; IV.o Provisión de carbón de piedra y coke; V.o Provisión de víveres secos. Las propuestas que serán abiertas en el despacho de la Dirección General de Inmigración el día 14 de Diciembre, a las 4 1|2 p. m., en presencia del Escribano General de Gobierno y una Comisión compuesta por el Subsecretario del Ministerio, el Director General de Inmigración y un Contador Fiscal de la Contaduría General de la Nación, deberán presentarse de conformidad con el pliego de condiciones que está a disposición de los interesados en la Secretaría de la Dirección (Dársena Norte), todos los días hábiles, de 1 a 4 p. m. — Buenos Aires, Noviembre 15 de 1916. — Arsenio E. Córdoba, subdirector general de inmigración. 2|235 v dic. 17

Intendencia Municipal de la Capital

CEMENTERIO DE FLORES

Habiendo vencido el término del arrendamiento de las sepulturas ubicadas en los tablones 11, 12, 13, 14, 15, 16, 17, 18 y 19, sección 5.ª; 15 traza provisoria 31, 32, 33, 34 y 35, sección 7.ª; 21 y 22 traza provisoria de la sección 8.ª y el nicho número 103, sección 2.ª, serie 2.ª del cementerio de Flores, se hace saber a las personas que tengan deudos allí depositados, que si en el plazo de treinta días a contar desde la fecha de la presente publicación no se presentaran a practicar su renovación, se procederá a exhumar los cadáveres y colocarlos en el osario general. — El secretario. — Buenos Aires, noviembre 21 de 1916. 2|253-v. dic. 20

Intendencia Municipal de la Capital

Llámase a licitación pública para el día 11 del corriente, a las 2 p. m., para la provisión de 450 toneladas de cemento "Portland", de acuerdo con el pliego de condiciones que puede consultarse en la Oficina de Licitaciones, Avenida de Mayo N.o 525, primer piso.—Buenos Aires, Diciembre 1.o de 1916. — El secretario.

2|337 v dic. 11

Intendencia Municipal de la Capital

Llámase a licitación para la provisión de 17.000 kilogramos de aceite liviano para máquinas durante el año 1917. Tendrá lugar el día 11 del corriente, a las 2 p. m. El pliego de condiciones puede consultarse en la oficina de licitaciones. — Buenos Aires, diciembre 2 de 1916.

2|352-v. dic. 11.

Intendencia Municipal de la Capital

Llámase a licitación para proveer de artículos de almacén a los Hospitales Municipales durante el primer semestre de 1917. Tendrá lugar el día 14 del corriente a la 1.30 p. m. El pliego de condiciones puede consultarse en la Oficina de Licitaciones. — Buenos Aires, diciembre 5 de 1916.

2|341 v dic. 14

Intendencia Municipal de la Capital

Llámase a licitación para la provisión de maíz y afrecho hasta el 31 de marzo de 1917. Tendrá lugar el día 14 del corriente, a las 3 p. m. El pliego de condiciones puede consultarse en la Oficina de Licitaciones. — Buenos Aires, diciembre 5 de 1916.

2|342 v dic. 14

Intendencia Municipal de la Capital

Llámase a licitación pública para el día 15 del corriente a las 3.30 p. m., para la provisión de libros e impresos necesarios a las reparticiones municipales durante el año 1917: de acuerdo con el pliego de condiciones que puede consultarse en la oficina de licitaciones. — Exp. 41710-L-1916. Diciembre 5 de 1916. — El Secretario. 2|349|dic. 14

Intendencia Municipal de la Capital

Llámase a licitación para proveer de artículos de fideería a los hospitales municipales, durante el 1er. semestre de 1917. Tendrá lugar el día sábado 16 del corriente, a las 10 y 30 a. m.

El pliego de condiciones puede consultarse en la oficina de licitaciones.

Buenos Aires, diciembre 7 de 1916.

2|355 v. Dic. 16.

ADUANA DE LA CAPITAL

AVISO DE LICITACION

Llámase a licitación por el término de (30) treinta días a contar de la fecha, para la provisión de 4.000 carátulas para manifiestos generales y 15.000 para archivar documentos, que utilizará la Sección Registros para el ejercicio de 1917, de acuerdo con el pliego de condiciones que se encuentra a disposición de los interesados en el despacho del suscrito.

Las propuestas serán abiertas en presencia del escribano general de Gobierno y de los concurrentes al acto el día 18 de diciembre próximo, a las 3 p. m.

Buenos Aires, noviembre 18 de 1916. — Fdo: Juan Carlos Passo, secretario general. 2|273-v-dic. 17

POLICIA DE LA CAPITAL

En los meses de diciembre próximo, marzo, junio y setiembre de 1917, tendrá lugar en el despacho del señor jefe de la división administrativa de la policía de la capital, las licitaciones en remate público para la provisión de forrajes y pasto para cama con destino a la manutención de la caballada de policía, durante el primero, segundo, tercero y cuarto trimestre del referido año.

Se fija el 21 de diciembre próximo y el 15 de los demás meses arriba indicados, a las 3 p. m. para que tenga lugar el acto y si esta fecha coincidiera con día domingo, fiesta o feriado, la licitación tendrá lugar el primer día hábil subsiguiente.

La licitación se verificará en acto público, ante el escribano general de gobierno e interesados que concurran. Pliego de condiciones en la división administrativa, Moreno 1550.

Buenos Aires, 20 de noviembre de 1916. 2|275-v-dic. 22

POLICIA DE LA CAPITAL

El día 21 de diciembre del corriente año a las 3.30 p. m. y 4 p. m. tendrá lugar en el despacho del señor jefe de la división administrativa, la licitación pública para racionamiento de detenidos y tropa de bomberos, respectivamente, durante el año 1917, de acuerdo con el pliego de condiciones que se encuentra a disposición de los interesados en dicha división. — Buenos Aires, 20 de noviembre de 1916.

2|274-v-dic. 22

Lotería Nacional
DE BENEFICENCIA

CON 100.000 PESOS
16.611

CON 20.000

12460

CON 5.000

12296 10281

CON 2.000

2280 25255 5648 17278 15829

CON 1.000

8558 5308 10844 25488 1460 11404
24611

CON 500

15336 3999 25832 13273 20357 9734
25516 14066

CON 200

17589 3344 9407 10315 15481 5434
12890 15965 21494 2541 7682 13008
11720 1312 25797 13645 18169 22153
24648 20465 9079 3965

CON 100

5061 2631 2499 11749 6950 21995
3181 24022 10589 21031 14969 1820
18027 15209 9471 17674 7659 7885
5961 18179 11529 1788 21570 13190
15328 5418 17825 18618 11981 22690
19033 21340 16024 6415

CON 40

1

657 367 976 119 980 938 621 812 468
442 636 929 932 052 262 986 269 862
780 863 204 282 930 427 975 874 508
155 794 481 882 936

2

853 653 131 693 291 228 389 414 591
941 433 347 381 153 198 278 749 148
205 564 736 365 193 579 166 199 975
119 860 497 257 540 309 458 792 425
314 114

3

675 144 416 870 852 013 165 451 927
122 035 640 295 459 637 356 493 850
481 226 825

4

208 367 263 137 909 144 524 120 358
689 703 241 664 664 159 783 528 574
428 234 861 394 679 194 82 044 713
406 774

5

025 307 975 843 483 349 334 094 584
355 376 290 560 106 709 776 274 570
062 813 251 354 899 329 809 605 122
470 107 074

6

463 281 355 677 370 409 105 097 952
072 734 286 665 145 118 960 827 215
462 206 516 689 271 676

7

324 108 200 710 065 072 506 783 698
132 572 447 104 117 080 557 625 795
932 536 197 092 892 410 739 446 515
922 720 041 308 919 730 238 133

8

963 170 672 872 788 419 975 828 535
064 347 694 101 791 274 079 213 808
696 080 229 682 939 165 803 137 380
017 161 372 045 057 173 617

9

862 788 370 693 252 876 929 884 868
023 597 560 31 309 695 855 811 535
091 202 932 187 202 551 457 944 561
000 603 046 913 662 171 635 845 708
466 002 873 310 291

10

655 545 893 529 062 898 191 771 707
496 781 767 527 035 801 601 158 473
711 057

11

099 797 398 303 426 135 171 084 292
074 516 787 941 060 845 706 375 067
408 392 134

12

782 440 099 026 540 322 210 151 391
204 916 172 740 630 757 045 012 096
795 700 315 845 522 087 244 670 238
599

13

769 067 901 103 427 507 334 734 596
613 875 464 991 540 114 718 404 184
111 518 926 814 523 417 247 306 087
504 092 761

14

506 688 949 135 185 241 934 170 051
265 186 738 768 996 989 155 207 191
815 994 069 887 515 661

15

967 521 432 681 819 790 319 443 499
803 376 773 746 479 378 463 631 476
855 399 307 992 603 387 932 553 060
537

16

211 976 497 099 909 409 799 742 569
954 961 011 308 393 303 056 739 254
670 290 838 480 709 855 021 479 466
597 764

17

668 515 796 922 491 092 028 205 723
203 619 162 740 572 875 112 705 217
649 587 077 696 096 361 102 473 615

18

640 810 506 480 560 911 703 666 046
865 009 423 202 868 549 359 092 162
780 874 302 259 674 184 115 298 500
088 305 523 777 578 090

19

191 941 235 367 590 585 258 621 968
467 521 848 717 768 897 282 379 788
294 802 976 911 738 509 255 890 421
766 386 641 496 147 086 059 351 327
487 291 199 926 550 013 283

20

762 517 418 649 844 101 752 500 604
592 334 869 809 410 481 370 660 268
480 963 816 475 876 507 419 160 867
482 443 036 706 793

21

590 180 082 102 826 030 777 061 687
243 802 026 988 833 175 739 495 822
980 716 344 374 666 277 542 074 683
672 582 862 761 191 514 613

22

521 754 897 077 546 245 750 372 244
932 839 513 384 004 518 857 255 134
664 243 338 254 011 655 293 449 092
667 068 868 694 573 733

23

425 163 096 264 576 835 277 169 106
813 246 530 566 302 916 707 551 045
332 093 364 183 499 881 939 983 048
207 064

24

587 804 885 152 475 658 351 343 084
776 499 579 468 817 153 452 593 834
706 993 329 640 943 982 703 986 558

25

178 418 594 971 232 644 825 076 352
537 138 121 426 430 074 328 917 520
389 205 180 793 564 414

INFORMACIONES DE ULTIMA HORA

Servicio telegráfico del Exterior

(De la Agencia Havas y de nuestros corresponsales)

En el Parlamento italiano

Se discute la paz

DECLARACIONES DEL Sr. BOSELLI

Para apresurar la paz hay que apresurar la victoria

DISCURSO DEL DIPUTADO FERRI

Europa se agotará en beneficio del Japón y de Norte América

LA PROPOSICION DE LOS SOCIALISTAS

Se aplaza por 293 votos contra 47

ROMA, diciembre 6 (11.5 p. m.). — En la cámara de diputados, después de haber sido leída la resolución de los socialistas oficiales en favor de la paz, el señor Roselli, dijo:

La resolución de los socialistas conducía necesariamente a una votación que sería inoportuna, porque la cámara, como no puede votar, por una paz prematura e insegura, tampoco puede votar genéricamente contra la paz. (Aprobaciones).

Los principios enunciados en la resolución son dignos de elogio, pero no sabemos si son reconocidos y aceptados por las potencias centrales. Además es necesario excluir la menor sombra de sospecha sobre Italia, lo cual del mismo modo que no quiere una paz separada no se separó de las aspiraciones de sus aliados. (Ovaciones).

La cámara no debe emitir ningún voto que pueda hacer disminuir el ardor de nuestros combatientes y debilitar la energía del país. (Ovaciones). Lo que sí, se puede apresurar la victoria para apresurar la paz. (Aplausos).

Solamente así la paz será duradera; Italia se asegurará el dominio de todas sus tierras y su mar; y la configuración política de Europa será sólida siendo así que estará fundada en el principio de las nacionalidades. (Aplausos). La victoria debe asegurarnos la paz. (Aclamaciones).

A continuación en medio de aclamaciones generales, el señor Roselli propone que la resolución sea aplazada por seis meses.

Los diputados Turati y Treves, insisten en su discusión inmediata.

El diputado Marchesano, apoyó el aplazamiento.

Puesto el asunto a votación, la discusión de la resolución fué aplazada por seis meses, por 293 votos contra 47.

Se levantó la sesión.

ROMA, diciembre 5 (Atrasado). — En el discurso que pronunció en la sesión de apertura del parlamento el señor Roselli, añadió:

Los intereses mediterráneos de Italia han sido siempre objeto de nuestra atención. No buscamos la supremacía en el Mediterráneo, sino el equilibrio de fuerzas, condición necesaria para la paz y la prosperidad.

La situación internacional que resulte de la victoria asegurará el equilibrio del Mediterráneo oriental, eje de la política italiana.

Después el señor Roselli puso de relieve la importancia de las operaciones italianas en Albania meridional y expuso los últimos acontecimientos de Atenas, expresando su confianza de que se eviten más graves complicaciones, añadiendo: Las medidas de los aliados van dirigidas a evitar que Grecia ayude a nuestros enemigos, evitando al mismo tiempo todo conflicto interior. Los aliados no quieren favorecer los movimientos antidinásticos y aleatorios de Grecia.

Italia se adhirió a la declaración de los aliados, entregando a Rusia, Constantinopla, con las debidas garantías de libertad en los estrechos.

ROMA, diciembre 6 (Arasado). — Por la mañana hubo reunión de ministros.

ROMA, diciembre 6 (Arasado). — El senador Hon. Pulle, capitán de Bersaglieri, fué propuesto para la medalla militar de plata, por acciones de guerra, durante jornadas del 1ro. al 2 de noviembre en el Carso.

ROMA, diciembre 6 (Arasado). — En la sesión de la cámara de diputados los Hon. Marcora, Boselli, Sacchi y otros, conmemoraron a los hon. Pessino, Faruccetti y Perrone.

ROMA, diciembre 6 (Arasado). — En la sesión de la cámara el Hon. Ferri pone de relieve que la guerra es debida al sueño de hegemanía política y militar de Alemania. Hace notar que Europa se agotará en beneficio del Japón y Norte América. Pide que los países neutrales tomen la iniciativa de negociaciones.

El hon. Modigliani lamenta la larga clausura del parlamento. Dice que el gobierno debe iluminar al país en muchos puntos.

Pide que surja de alguna parte una voz para la cesación de esta guerra horrible.

Habla muy simpáticamente de la Polonia y Bélgica. (Aclamaciones).

Pone de relieve la tranquilidad existente en las colonias.

Muestra en forma elocuente que Italia da un ejemplo de noble, firme y activa disciplina, que es la disciplina de la victoria.

Declaró que la hacienda pública es sólida y segura. Los bonos del tesoro adquiridos por el ahorro, pasaron de 4290 millones de liras.

La reorganización de los impuestos tendiente a asegurar el servicio de empréstitos fué soportada patrióticamente.

El gobierno se adhirió a las resoluciones económicas de la conferencia de París sin perjudicar con ello las decisiones del parlamento para después de la guerra.

Todas las convenciones comerciales internacionales de Italia terminarán en 1917. Hace notar la urgencia que hay en proveer a la reconstitución de la marina mercante y la necesidad de restringir los consumos.

Manifiesta su confianza en la austeridad espontánea de los poderes públicos y en los sacrificios perseverantes y espontáneos idealizados por el genio de la Patria, que nos llevará, dice, a la victoria.

Agregó: Las insignias de San Marcos flotarán en los puntos donde flameará la bandera tricolor italiana.

Saludemos con los aliados a los que estamos estrechamente unidos, la restauración y libertad en el mundo de las naciones.

Entonces resplandecerá la paz de la victoria y justicia, la única que se pueda evocar en Roma.

Al final del discurso se oyeron ovaciones interminables y vivísimas felicitaciones.

COMENTARIOS DE LA PRENSA FRANCESA SOBRE LA TOMA DE BUCAREST

PARIS, diciembre 7. — La noticia de la toma de Bucarest por las tropas alemanas causó tristeza en esta capital, aunque su caída se juzgaba inevitable, después de la batalla de Argechu.

Los diarios franceses dicen que ese acontecimiento es una lección que debe estimular a los aliados a llevar a cabo una acción más rápida y enérgica, y, antes que nada, a emplear eficazmente sus recursos.

La prensa hace resaltar que a pesar de la toma de Bucarest, el billete de banco alemán de 100 marcos descendió a 80 francos en la bolsa de Zurich, cotización que es la más baja habida desde que estalló la guerra.

LIGA DE NEUTRALES

Conferencia de un ex presidente mejicano

LYON, diciembre 7. — El Sr. de la Barra, ex presidente de la república de Méjico, en una conferencia que dió, declaró que la constitución de una liga de neutrales no sería contraria a la más estricta neutralidad, añadiendo que los estados que formen parte de ella deberán considerar que los aliados tienen la firme intención de arreglar directamente las cuentas con sus adversarios.

Ayer llegó una sección de la sociedad France-Amerique, la que esta mañana participó en los trabajos de las distintas comisiones de la Semana Sudamericana. Forman parte de la sección: Heurteau, Perouse, Dalpiaz, el doctor Roger, Graca Aranha, Cazeaux, Syva Videsola y Luis Jarray.

Todas las cuestiones discutidas persiguen el mismo fin: el acercamiento más íntimo de Francia con las repúblicas latinas en todos los dominios del pensamiento y de la actividad humana.

La discusión hace resaltar el deseo unánime de llegar a resultados tangibles en un porvenir próximo para la unión fraternal de las repúblicas amigas en la comunidad del ideal latino.

Las comunicaciones más notables hechas esta mañana a los congresistas son: una de Authouard, sobre las relaciones diplomáticas, otra de Pophael, Georges Levy, sobre las reclamaciones financieras otra por Lumarde sobre las relaciones intelectuales y jurídicas y una carta del doctor Roger, sobre las relaciones intelectuales y médicas de Francia y Sud América.

Larnaude en el transcurso de su comunicación elogió elocuentemente al profesor Lavicuna y al senador Ruy Barbosa.

El doctor Roger expresó en emocionantes términos, el agradecimiento de Francia por los médicos y estudiantes sudamericanos, quienes desde el principio de la guerra prodigan sus deseos en nuestros hospitales y nuestras ambulancias para alivio de nuestros gloriosos heridos.

El presidente Guernir se asoció a las palabras del doctor Roger y rindió también homenaje a las nobles mujeres de Sud América de las cuales tantas vistieron la blusa de enfermera.

La toma de Bucarest

Comentarios de la prensa inglesa

LONDRES, diciembre 7. — Los diarios antigubernistas al comentar diariamente la toma de Bucarest, la atribuyen a los errores de la diplomacia de M. Grey.

Es creencia general que el hecho prolongará la guerra.

Hundimiento de un vapor español

LONDRES, diciembre 7. —Se anuncia que el vapor español Julián Benito ha sido hundido por un submarino alemán.

Los nuevos cardenales

ROMA, diciembre 7. — El Papa impuso el bonete a los nuevos cardenales. Monseñor Lafontine dió las gracias al papa.

El Sumo Pontífice elogió a cada uno de los nuevos cardenales.

Al dirigirse a los cardenales franceses, dijo que su pecho es siempre ardiente de amor por Francia.

En la cámara italiana

ROMA, diciembre 7. — En la sesión de la cámara de diputados, al hablar del pedido de sesión secreta, el hon. Boselli declaró que una forma excepcional en la realización de los debates podría causar al país penosa impresión y que el gobierno no podría en las sesiones secretas hacer declaraciones más amplias que en las sesiones públicas.

El hon. Cappa y el hon. Labrida retiraron entonces el proyecto.

La toma de Ploesch

PARIS, diciembre 7. — Informan de Ginebra que de Viena anuncian que los austriacos tomaron a Ploesch.

EN RUMANIA

Destrucción de la cosecha y pozos de petróleo

PARIS, diciembre 7. — "Le Figaro" en un despacho de Jassi, informa que la oficina británica, tomó medidas tendientes a asegurar la destrucción de la cosecha de cereales y de los pozos petrolíferos de la comarca rumana amenazada de invasión.

Confirmación oficial de la caída de Bucarest

PARIS, diciembre 7. — Informan de Ginebra que de Berlín anuncian oficialmente que las tropas alemanas tomaron a Bucarest.

LAS DEPORTACIONES DE BELGAS

PARIS, diciembre 7. — Telegrafían de El Havre que continúan las deportaciones en Gante. Los alemanes deportan no sólo a los obreros sino a los burgueses y nobles sin distinción de clases ni de edad.

Los diputados y senadores del distrito del norte, protestaron enérgicamente contra las deportaciones.

LAS PERDIDAS RUMANAS

PARIS, diciembre 7. — Las noticias de Rumania con respecto a las pérdidas del ejército rumano, dicen que esas pérdidas son pequeñas y que ese ejercito no está quebrantado y se halla siempre con fuerzas para hacer frente al enemigo en nuevas posiciones que van a ocupar.

Los diarios dicen que hay razones para pensar que los ejércitos rumanos van a soldarse con los ejércitos rusos, cuyo frente prolongarán del frente norte al sud, ocupando una línea de Buzeu y Fochani.

LA SEMANA SUDAMERICANA

Comunicaciones recibidas

PARIS, diciembre 7. — Telegrafían de Lyon que en la sesión de la tarde los congresistas de la semana sudamericana oyeron las comunicaciones del señor Dalpia sobre las relaciones con Norte América y la América latina; de M. Perouse, sobre las relaciones marítimas con Centro América, Sud América y la América latina; de M. Giraud, sobre las relaciones marítimas en general, y de M. Henri Lorain sobre la América latina y principalmente el Brasil a fines de 1916; del padre Pakerieu, que hizo un relato sobre las conferencias patrióticas que dió en la América del Sud y especialmente en la República Argentina, Uruguay, etcétera.

A raíz de la audición de los oradores, habiendo quedado agotada la lista de cuestiones de la orden del día, se adoptaron por unanimidad numerosos votos de los congresistas tendientes a emplear los medios más prácticos para el estrechamiento de las relaciones intelectuales y económicas entre la América latina y Francia.

A propuesta del señor Guernier quien durante varios días dirigió las discusiones con afabilidad y éxito completos, a que todos los delegados quisieron rendir homenaje, un mensaje de felicitación al senador Ruy Barbosa fué votado por aclamación.

M. Guernier al declarar clausurados los trabajos agradece a los miembros sudamericanos del congreso, de un modo particular, el haber contribuído a asegurar en una amplia medida por la comunidad de sus esfuerzos, el éxito de esa manifestación cuyos efectos benefactores se harán sentir en un porvenir próximo.

Por la noche, el presidente y miembros de la delegación del comité "Francia-América", de la sección latina, ofrecieron una cena en honor de los ministros y cónsules generales de la América latina y organizadores del congreso.

El comité de la Acción en el Extranjero y el Comité Francia América dieron para clausurar la Semana una recepción en honor de los congresistas de la Semana sudamericana. Los señores Carlos Silva Vildosora, Graca Aranha y Cazaux fueron muy aplaudidos en los discursos que pronunciaron.

Dijeron al auditorio lo que piensa la opinión pública de la Argentina, Brasil y Chile.

Los congresistas se separaron finalmente no sin manifestar antes su agradecimiento a los organizadores del congreso y su satisfacción íntima y profunda por haber realizado obra útil y duradera.

Los sucesos de Grecia

Informaciones oficiosas

LONDRES, diciembre 7. —De fuente segura en Grecia: la agencia Reuter tiene los siguientes detalles:

El alcalde de Atenas Besakide 73 años de edad tuvo su casa atacada a tiros de fusil, disparados desde la residencia del príncipe Ipulanti, escudero mayor del rey y desde otra casa. Los tiros fueron también descerrajados desde la calle.

La princesa Ipsilanti de origen húngaro y esposa del príncipe fué vista alentando personalmente a los soldados. Más tarde los agresores penetraron de viva fuerza en la casa de Beraki, se apoderaron del anciano y le inflingieron torturas diabólicas. Le escupieron y lo hirieron a bayonetazos. Lo golpearon a culatazos y le arrancaron parte de la barba. Lo dejaron en tan triste estado que al decir de un testigo ocular hubiera sido mejor que la muerte pusiera fin a su suplicio.

Mientras que se le arrastraba por la calle, lleno de sangre, la princesa que se había asomado a la ventana, batía palmas. Benach se vió obligado a sufrir un interrogatorio y luego fué llevado a su casa. Teniendo que acostarse. Se le vigila en medio de su saqueada, cuyas ventanas quedan todas destrozadas.

"Ayer se arrebataban del palacio del parlamento a 4 prisioneros, entre ellos al ex jefe de policía Maroudis y al general Corakal. La sangre salía a borbotones de la cara y cabeza de este último e inundaba su traje hecho jirones.

"Los ojos los tenía hinchados y contusionados por los golpes recibidos a raíz de la dtención y del interrogatorio que tuvo que pasar ante un magistrado.

Sus compañeros se encontraban en un estado peor todavía. Todos fueron fotografiados.

Mientras los prisioneros pasaban delante del principal restaurant de Atenas, un individuo en medio de los aplausos de los soldados y de la muchedumbre, arrojó inmundicias a la cara del general Corakas. Luego el populacho rompiendo los cordones de los guardianes, lo llenó de invectivas y lo molió a golpes. Temiendo que fuere muerto, los soldados lo levaron al palacio del parlamento nuevamente a él y a los demás prisioneros.

TOMA DE SINAIA POR LOS TEUTONES

PARIS, diciembre 7 — Una información de Berlín recibida en esta capital anuncia igualmente la toma de Sinaia por los teutones.

FRENTE OCCIDENTAL

Parte oficial francés

PARIS, diciembre 7 — Se dió esta tarde a la publicidad el siguiente comunicado oficial:

Tuvo éxito un golpe de mano contra las trincheras enemigas al este de Metzeral. Trajimos prisioneros.

No ocurrió nada importante en el resto del frente.

BRASIL

RIO DE JANEIRO, diciembre 7 — Han comenzado los fuertes calores. El tiempo es bueno.

—Comunican de San Pablo que anoche fué inaugurada la Exposición de Higiene que funcionará anexa al Congreso Médico Paulista, que actualmente se realiza.

Ha sido visitadísima.

—El miembro informante de la respectiva comisión del Senado, doctor Arturo Lemos, ha presentado informes sobre el proyecto implantando el sorteo militar para la conscripción.

El informe es contrario, pues dice que el actual sistema de reclutamiento no autoriza aquel procedimiento para llenar las vacantes producidas en el ejército, las cuales deberán ser llenadas por guardias de la milicia cívica.

—Ha tomado posesión de su nuevo cargo de introductor de diplomáticos el señor Luis Guimaraes (hijo).

Dicho nombramiento obedece al pedido de exoneración interpuesto por el ex introductor Abelardo Rocas, quien desempeñó hasta hace algunos meses el cargo de secretario de la legación en Londres.

CHILE

SANTIAGO DE CHILE, diciembre 7 —En vista de la denuncia del ministro inglés de que el vapor alemán "Holstein", surto en el puerto de Iquique, ha hecho uso de la instalación radiotelegráfica, la cancillería ha pedido al ministerio de marina que instruya el sumario.

—El "Diario Ilustrado" denuncia que es falsificado el título del señor Agustín Gómez García sobre propiedad del Potrero de Rabudos, de siete millones de hectáreas en la zona austral, el ministro de relaciones exteriores ha pedido a la suprema corte ordene las diligencias judiciales del caso.

URUGUAY

MONTEVIDEO, diciembre 7. — El comité riverista, desmiente los rumores de coalición colorada de que informé ayer.

—En marzo, parte para Europa el doctor Gabriel Terra.

—Recibiéronse telegramas de Cerro Largo y Treinta y Tres, comunicando que reina alguna alarma. En la estación de Ferreira, la policía arreó la caballada cortando los alambrados. Muchos esquiladores y peones, fugaron a las costas del arroyo "Lechiguana" acampándose. La jefatura comunicó al batallón 16 de infantería destacado en aquella zona, orden de acuartelamiento.

—"La Democracia" exhorta a los nacionalistas a evitar conflictos con la policía.

—Por falta de número, no sesionó ayer la constituyente. Tómose en cuenta la renuncia de Justo Alonso, de constituyente, de Colonia.

—Bajo la presidencia del Dr. Areco, sesionó el comité nacional colorado.

MONTEVIDEO, diciembre 7 — El senado en segunda discusión, sancionó un proyecto rebajando varios impuestos.

—Por falta de número no sesionó la convención constituyente.

—Ayer conferenciaron largamente el ministro de relaciones, doctor Baltasar Brum, y el diputado doctor Gabriel Terra.

Dícese que trataron sobre el anunciado proyecto que el segundo presentará sobre aumento de bancas parlamentarias por el departamento Montevideo.

—A una gran demostración de duelo dió lugar el sepelio de los restos del señor Francisco Saez, realizado esta mañana.

—El vapor sueco "Fredrik" condujo de Pernambuco, 6.200 sacos de azúcar.

—Ha disminuído algo el movimiento de operaciones en lanas, debido en primer término a que el stock de lanas buenas, está vendido en su casi totalidad. Los embarques efectúanse muy paulatinamente, y de ahí que el recibo de lanas por los vendedores realízase con grandes demoras. En cuanto a la situación del mercado, mantiénese en el mismo tono de firmeza. Vendiéronse partidas de merinas superiores, entre 9.70 y 80, mejorándose estos precios según el estado de liviandad y limpieza en que se presenten los lotes.

Ecos Parlamentarios

A la hora de costumbre llegó a su despacho de la presidencia del senado el vicepresidente de la nación, doctor Pelagio B. Luna, quien conversó con el secretario doctor Ocampo y prosecretario señor Guzmán Rodríguez sobre asuntos de carácter administrativo.

Si no hoy, posiblemente en los primeros días de la semana próxima el presidente del senado proveerá las vacantes existentes en el personal de la casa.

Según informaciones de buen origen, dos de los cargos vacantes serán provistos directamente por el presidente doctor Luna y el otro por ascenso entre el personal de comisión, siendo el indicado el doctor Francisco Villanueva Fontana, antiguo y meritorio empleado hoy a cargo de la secretaría de la comisión de presupuesto.

Esta noticia ya difundida en la casa, ha causado la más excelente impresión, no sólo por la justicia del ascenso, sino por las simpatías de que goza entre el personal de la casa el doctor Villanueva Fontana.

GUERRA Y MARINA

SEPELIO DE UN JEFE

En la necrópolis del Norte realízase esta mañana la inhumación de los restos del teniente coronel Emilio Fernández.

A la ceremonia asistió numerosa concurrencia en la que se veía un buen núcleo de miembros del ejército.

Un batallón de infantería rindió los honores de práctica.

USO DEL TRAJE CIVIL

El ministro de guerra dictará una resolución autorizando a los jefes de las diversas divisiones del departamento a concurrir a sus oficinas en traje civil.

Hasta la fecha solo gozaban de esta franquicia, los directores de material, ingenieros, y el superintendente de construcciones militares.

CONSCRIPCION DEL 94

Como anteriormente hemos dicho, el ministerio de Marina ha dado a conocer un decreto del P. E., disponiendo que el licenciamiento de los conscriptos de la clase de 1894, de servicio en la armada, se efectúe del 20 al 25 del corriente en el depósito del cuerpo de marineros en los arsenales de Puerto Militar y Río de la Plata.

A los licenciados se les facilitará los pasajes y viáticos correspondientes para que se trasladen a sus puntos de residencia, advirtiéndose que los conscriptos que en la fecha del licenciamiento se encuentren sufriendo castigos disciplinarios, serán retenidos bajo banderas hasta tanto hayan cumplido sus condenas.

MOVIMIENTO DE BUQUES

Zarpó de Puerto Militar para San Antonio, el buque balizador "Alfredo Mackinlay", llevando el material necesario para efectuar diversos trabajos balizográficos en la costa sur.

Va al mando del teniente de navío Fabiet.

—El "Ministro Krauss", buque cedido al Ministerio de Marina por el de obras públicas, entró esta mañana en el dique flotante de Río Santiago, donde se realizarán importantes refacciones.

PALACIO DE JUSTICIA

TURNOS

Fuero civil. — A cargo del juez doctor Pedro V. Meléndez, habiéndose distribuído la tarea entre los secretarios: doctor Miguens el 11, doctor Oderigo A. el 14, doctor Oderigo J. C. el 7 y 15, doctor Marcó el 8, doctor Molina Arrotea el 6 y 12, doctor Cáneo el 9.

Recusaciones: corresponde intervenir al doctor Alfredo Casabal.

Agente fiscal, Dr. Isaac P. Arriola.

Fuero Comercial.—A cargo del juez doctor Tristán M. Avellaneda, con los secretarios: doctor Cermesoni, 9 y 14; doctor García, 6 y 12; doctor Navarro, 7 y 13; doctor Del Campillo, 11 y 15.

Recusaciones: corresponde intervenir al juzgado del doctor Eduardo M. Naón, a cargo por ausencia de este último de los doctores Juan B. y Alberto Estrada, y Tristán M. Avellaneda.

MUNDO COMERCIAL

MERCADO COMERCIAL DE LONDRES

LONDRES, diciembre 7.—

Tipo de descuento del banco de Inglaterra	6 0/0
Consolid. Británicos 2 1/2 o/o.	54 1/2

Títulos argentinos

Empréstito nacional 1891, 6 o/o ley número 3387.	65.—
Bonos [illegible] de Buenos Aires, 1891, 5 o/o.	89
Empréstito Argentino de Obras Públicas, 1886, 5 o/o.	93.—
Empréstito Argentino de Conversión 1889 en lib. 4 1/2 o/o.	80.—
Empréstito Argentino interno de 1909, 5 o/o.	88.—
Provincia de Buenos Aires, 6 o/o to 3 1/2 o/o Loan of 1906.	46.—

BOLSA DE PARIS

PARIS, diciembre 7.—

Renta Francesa 5 o/o	87.90
Renta Francesa 3 o/o	61.—